星期四　一九四九年十月六日

人民日報

華北郵電總局登記認為新聞紙類
北京市軍事管制委員會登記新字第三號
第四七三號
社址：北京王府井大街一一七號
營業部：宣內大街一五四號
電報掛號：三八三八
營業部電報掛號：九〇二六
電話：編輯部⑥4453 發行部②3543 電話訂報②4173 廣告部②3074
今日一張半 定價：每份一百元每月三千元
外埠每份外加郵費十元全月三百元

寒露十八日　夏曆己丑年八月十五

名經濟學家王學文近著
政治經濟學教程緒論
即將在本報連載

馬列學院教授、名經濟學家王學文近著「政治經濟學教程緒論」，將於本月八日起在本報第五版連載。這是一本比較詳細、比較通俗、能夠聯系中國實際的政治經濟學課本，對於幹部當前學習政治經濟學，有很大的幫助。請讀者注意。

新知識座談會通知

本會第二十七次業務學習座談會，訂於本星期五（七日）下午七點，仍在歐美同學會禮堂舉行，邀請民主建國會常務理事胡子嬰先生出席報告南方工商業現況並指導報告後的討論，希望民建會會員及本會會友對南北關係的溝通及有關問題在事先作充分準備，以便參加討論。

本報休假啟事

慶祝中華人民共和國中央人民政府成立，本報今日補假一日，明日無報。

隴西解放酒泉
軍管會已奉命成立

【北京新華廣播電台廣播】蘭州五日消息：甘肅西部的重要城市酒泉，已經在上月二十五日宣告解放，酒泉軍管會已經奉命成立。

北京新華廣播電台今晚播送
中蘇友好協會成立大會上
國際友人演說錄音

【本報訊】北京新華廣播電台今天二十點五十分，播送蘇聯文化藝術科學工作者代表團杜伯洛維娜、意大利人民代表意共中央委員斯巴諾、朝鮮人民代表團朴正愛在中蘇友好協會成立大會上致詞的錄音。十八點三十分教唱中華人民共和國國歌（以上節目本台第二台同時聯播）。

中國人民解放軍
京津衛戍區司令部通知

本部駐京砲兵定本月七日上午十時，於蘆溝橋靶場實彈演習，望市民聞聲勿驚。

一九四九年十月六日

中蘇任命首任大使
蘇聯為羅申 我國為王稼祥
中羅建立外交關係
羅照會我國，周部長電覆熱忱歡迎
前國民黨政府駐塔什干總領事館人員電我外交部，表示擁護中央人民政府領導。

【新華社北京五日電】在互相徵得同意後，蘇聯政府已任命羅申為蘇聯駐中華人民共和國第一任大使，我中央人民政府已任命王稼祥為中華人民共和國駐蘇聯第一任大使。

【新華社北京五日電】中華人民共和國外長周恩來，本日收到羅馬尼亞人民共和國外長安納・波克十月三日的照會，通知羅馬尼亞人民共和國決定與中華人民共和國建立外交關係。照會全文如下：

北京中華人民共和國中央人民政府外交部周恩來部長：

羅馬尼亞人民共和國政府和羅馬尼亞人民業已注意到中華人民共和國的宣告成立，及以毛澤東為首的中國中央人民政府的選出，並對之表示歡迎。羅馬尼亞人民共和國政府在研究了中國中央人民政府十月一日的公告中的建議之後，已決定建立羅馬尼亞人民共和國與中華人民共和國之間的外交關係。深信這些關係將對以我們共同的偉大的朋友蘇聯為首的民主、和平與社會主義陣營的加強，有特別的貢獻，同時也有助於這一陣營所進行的反帝國主義、爭取和平、民族獨立與民主的鬥爭。

羅馬尼亞人民共和國外交部長安納・波克
一九四九年十月三日於布加勒斯特

【新華社北京五日電】中華人民共和國中央人民政府外交部長周恩來本日以照會一件答覆羅馬尼亞人民共和國外交部長安納・波克，歡迎中羅兩國建立外交關係。照會全文如下：

布加勒斯特羅馬尼亞人民共和國外交部長安納・波克部長：

我代表中華人民共和國中央人民政府很榮幸地收到閣下本年十月三日來電關於羅馬尼亞人民共和國政府決定建立羅馬尼亞人民共和國與中華人民共和國之間的外交關係的通知，我現在通知閣下，中華人民共和國中央人民政府熱忱歡迎立即建立中華人民共和國與羅馬尼亞人民共和國之間的外交關係，並決定互派外交代表。

中華人民共和國中央人民政府外交部部長周恩來
一九四九年十月五日於北京

【新華社北京五日電】前國民黨政府駐蘇聯烏茲別克共和國首都塔什干總領事館人員二日致電我中央人民政府外交部，表示擁護中央人民政府的領導。電稱：「北京中央人民政府外交部周部長鈞鑒：駐塔什干總領事館暨工及僑區僑胞同心一致，熱烈慶祝我人民政府成立，並宣誓竭誠擁護偉大人民領袖毛主席，努力執行我人民政府一切命令，為人民服務。中華人民共和國萬歲！毛主席萬歲！潘疇元，阿斯喀洛夫，白祝三同叩。二日」

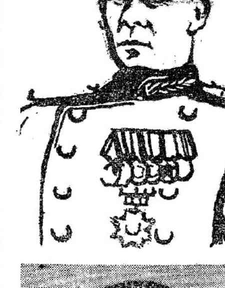

蘇聯駐我國大使羅申

我國駐蘇聯大使王稼祥

羅申大使簡歷

蘇聯新任駐我中華人民共和國大使尼古拉・瓦西里也維支・羅申少將，曾於一九三九年以任職武官助手來中國。一九四一年被任命暫代駐華軍事武官。一九四四年羅申將軍返回蘇聯，參加東普魯士白俄羅斯第三防綫作戰。一九四五年七月以少將官職回到中國。羅申將軍曾兩度榮獲列寧勳章，一次庫圖索夫勳章，兩次紅旗勳章及「紅軍二十年」、「戰勝德國」、「戰勝日本」紀念章。

中蘇友好協會總會成立
劉少奇宋慶齡等當選會長副會長
朱總司令等千餘人參加成立大會
蘇聯友人入場時全場掌聲雷動狂熱歡迎

劉少奇會長

【新華社北京五日電】中蘇友好協會總會今日下午舉行成立大會。蘇聯和新中國的建立邦交，和專程由蘇聯趕來北京參加這一大會的蘇聯文化藝術科學工作者代表團的出席大會，使大會上所表現的中蘇兩國人民的友愛更為熱烈。出席今天大會的有朱德、劉少奇、宋慶齡、董必武、郭沫若、吳玉章、李濟深、張瀾、高崗、何香凝、陳雲、沈鈞儒、譚平山、馬叙倫等一千餘人，包括各民主黨派、各人民團體、海外華僑、各少數民族和東北、上海、漢口等地中蘇友好協會總分會、分會的代表。出席大會的蘇聯友人有以法捷耶夫為首的蘇聯文化藝術科學工作者代表團，蘇聯駐華大使館參事兼代辦齊赫文斯基等。當他們入場時，全場掌聲雷動，經久不息。此外意大利參議員斯巴諾和朝鮮人民代表團也出席參加。大會在奏中蘇兩國國歌後，選出了劉少奇、宋慶齡、郭沫若等五十三人為主席團，並選舉劉少奇、宋慶齡、吳玉章、李濟深、郭沫若、黃炎培、沈鈞儒、張瀾、何香凝、張奚若、烏蘭夫、錢俊瑞等十二人為執行主席。宋慶齡致開幕詞。宋慶齡在講話中着重指出蘇聯立國以來給中國人民的許多寶貴的友誼和幫助，並引用了孫中山先生的話：『有了俄國革命，世界人類便生出了一個大希望。』她說：『現在，有了中國人民革命的勝利，和中蘇兩大人民的團結合作，全人類的希望就更接近實現了。讓我們更緊密地攜手吧。讓我們更堅決地鬥爭吧。我們的力量是無比地強大。』繼由劉少奇報告，他以三十年來中國革命的歷史和今天的事實說明蘇聯是中國人民過去、現在和將來的最好的先生和朋友。蘇聯代表團團長法捷耶夫登台致詞，他的熱情的語句受到全場熱烈的鼓掌（講辭全文見另條）。接着，由蘇聯代表團向大會獻禮。由團員之一蘇聯對外文化協會遠東部副部長馬爾柯夫致獻詞。代表團的另一團員蘇俄教育部副部長杜伯洛維娜在演說中介紹了蘇聯教育事業概況，她以蘇聯的小學教科書贈送大會，並用中國話高呼『毛澤東主席萬歲』和『斯大林大元帥萬歲』，引起全場鼓掌和歡呼。此後相繼演說的有何香凝、意大利參議員斯巴諾、朝鮮代表崔浩敏、張瀾、吳玉章、邵力子、賽福鼎等。何香凝在她的講話中，提到三十二年來中國為革命志士為爭取中蘇友好而流血犧牲時，不禁熱淚縱橫。她懇摯而興奮地號召中國青年學習蘇聯，她說：『青年一代不要辜負光陰』，蘇聯是老師，我們的學校就是中蘇友好協會，我們要利用我們的學校，好好請教老師來教育我們，學生要用心學。』大會通過了中蘇友好協會章程和向斯大林大元帥和毛澤東主席的致敬電。大會選舉劉少奇為會長，宋慶齡、吳玉章、沈鈞儒、李濟深、郭沫若、張瀾、黃炎培（以姓氏筆劃為序）七人為副會長，丁西林等一百九十七人為理事。大會上，有中華全國鐵路總工會和新民主主義青年團鐵路工作委員會、中華全國民主婦女聯合會及其北京分會、新民主主義青年團中央團部、全國學生聯合會、北京市總工會、北京天津兩市中蘇友好協會分會等團體向蘇聯代表團獻禮，此外，並有中蘇友好協會張家口分會向大會獻旗。

宋慶齡開幕詞

【新華社北京五日電】中蘇友好協會籌備會主任宋慶齡今日在中蘇友好協會成立大會上致開幕詞，全文如下：我記得三十二年之前，當蘇聯的十月革命震驚了整個世界，這個人類上最偉大的事件遭受到一切帝國主義者的造謠誣蔑的時候，孫中山先生首先指出：『自從有了俄國革命，世界人類便生出一個大希望』。是的，從三十年前產生的這個大希望，今天終於在我們的祖國有了光輝燦爛的發展了。人類很偉大的革命導師列寧、斯大林所領導的十月革命，使我們中國人民的革命事業獲得了新的生命，使我們確定了得依靠工農群眾的正確方向。也應該說，從那時起，我們中蘇兩大民族之間就奠定了永遠親密合作的基礎。誠如中山先生臨終給蘇聯中央執行委員會的遺書中所說：『在全世界被壓迫者求解放的鬥爭中，這兩個同盟者必須手攜手地走向勝利』。現在，我深深地感到幸福，我們終於親自看到了這個日子了。在今天這個大會上，我們很自然地回想起蘇聯首先廢除了對中國一切不平等條約的事實，回想起一九二四年至一九二七年大革命時對我們的援助，回想起抗日戰爭中對我們的幫助，更會回想起一九四五年出兵東北，幫助我們最後消滅日本關東軍的這一偉大友誼。在我們三十年來對內外敵人的艱苦鬥爭中，整個世界上只有蘇聯是我們中國人民的永遠不渝的朋友；而這個中國人民的最可靠的朋友，今天又在我們新中國中央政府成立的第二天，首先和我們建立外交關係了。

中國人民將永遠銘記住這一些實貴的友誼和幫助。中國人民已經從三十年的革命經驗中，認識了毛澤東主席所指示的和蘇聯及各新民主國家站在一起的真理。中國人民革命的勝利，對保障世界和平作了重大的貢獻，但是這勝利，是和蘇聯對我們的援助永遠分不開的。我們要保障這一勝利，我們要使這一勝利擴大到全世界被壓迫的人民都獲得自由解放，那麼我們今天就必須更緊密地和蘇聯團結起來，加強爭取人民民主和持久和平的力量。我們堅信只要兩萬萬蘇聯人民和四萬萬七千萬中國人民攜手合作，英勇鬥爭，任何反動黷武的帝國主義者，一定會在這偉大無比的人民力量面前倒下去的。

『有了俄國革命，世界人類便生出一個大希望』，現在，有了中國人民革命的勝利，和中蘇兩大國家的人民的團結合作，全人類解放的希望就更加接近實現了。讓我們更緊密地攜手吧。讓我們更堅決地鬥爭吧。我們的力量是無比的偉大，全世界破曉的時候，已經在眼前了。

中蘇友好協會總會成立大會
向斯大林大元帥 毛澤東主席致敬

【新華社北京五日電】中蘇友好協會總會成立大會通過向斯大林大元帥致敬電，電文如下：

斯大林大元帥：

擁有全中國各界和各少數民族人民為會員的中蘇友好協會，今日在北京舉行成立大會；我們的大會一致決定，向你——全世界勞動人民的偉大導師與領袖，致最熱烈最崇高的敬禮！

蘇維埃社會主義共和國聯盟和中華人民共和國的人民，向來有着深厚密切的友誼：中國人民還牢牢地記着當十月革命成功之後，蘇聯在偉大的列寧和你的領導下，首先自動地廢棄帝俄與中國所訂立的不平等條約；當一九二四年至一九二七年中國第一次大革命時，蘇聯曾給中國人民以巨大的幫助；當一九三七年日本法西斯進攻中國的時候，蘇聯在你的領導之下，首先給中國以物資的和精神的巨大援助；並於一九四五年出兵東北消滅了日本關東軍，解放我東北。總之，三十年來每逢中國遭遇外來的侵略，蘇聯沒有不表示誠摯的同情和熱烈的關切！

可是，過去中國國民黨的反動統治，掩蔽了蘇聯對中國人民的偉大友誼，也壓制了中國人民對蘇聯的友誼，在外國帝國主義操縱下的中國國民黨反動派，直接成為中蘇兩國人民友好合作的障礙。現在，我們在中國人民的偉大領袖毛澤東主席領導之下，掃除了中蘇兩國友好合作的一切障礙，蘇聯政府首先承認我們的中央人民政府，更進一步鋪平了中蘇兩國親密合作的大道，從此中蘇兩國間熱誠的友誼和親密的合作，將不會有任何的障礙了；中蘇兩國人民將永遠如兄弟一般攜起手來，共同地為促進兩國人民的幸福、和世界人民民主與持久和平而奮鬥到底。

【新華社北京五日電】中蘇友好協會總會成立大會通過向毛澤東主席致敬電，電文如下：

敬愛的毛主席：

中蘇友好協會今日在北京舉行盛大的成立大會。我們到會的代表們鑒於過去蘇聯對中國的偉大友誼與幫助，一直被國民黨反動派所掩蔽和歪曲，中國人民對蘇聯的誠摯友誼，也被國民黨反動派所壓制和摧殘，正是由於你——我們的偉大領袖與革命導師，領導着我們掃除了中蘇兩國友好合作的一切障礙，使我們能夠坦率地表現出對蘇聯的誠摯友誼來。我們的大會一致決定向你致最崇高的敬禮！

我們誓願緊緊地追隨着你，為增進中蘇兩國的友好合作而努力，為促進中蘇兩國人民的文明幸福而努力，為爭取世界人民民主與持久和平而努力！

毛澤東的旗幟，是保證我們永遠勝利的旗幟！

中蘇友好協會成立大會
一九四九年十月五日

中蘇友好協會章程

【新華社北京五日電】中蘇友好協會總會成立大會一致通過中蘇友好協會章程，全文如下：

第一章　總則

第一條　本會定名為中蘇友好協會。

第二條　本會宗旨是發展和鞏固中蘇兩國的友好關係，增進中蘇兩國文化、經濟及各方面的聯繫和合作，介紹蘇聯政治、經濟、文化建設的經驗和科學成就，加強中蘇兩國在爭取世界持久和平的共同鬥爭中的緊密團結。

第三條　本會全國總會會址設於北京。

第二章　會員

第四條　凡贊成本會宗旨、願意遵守本會章程，並有會員二人之介紹者，均可向所在地方或工廠、機關、學校的中蘇友好協會組織申請加入為會員。凡旅居中國的蘇聯公民亦得依同樣條件申請加入本會為會員。

第五條　會員的權利和義務如下：
（一）有參加本會所組織的各種演講、集會和學習的權利。
（二）有選舉權和被選舉權。
（三）有依照優待價格訂購本會出版品的權利。
（四）有按期交納會費的義務。
（五）有承担本會一定的工作的義務。

第三章　組織機構

第六條　本會組織系統如下：
（一）全國設總會。
（二）包括幾個省市的大地區（如東北）設總分會。
（三）省及直屬市設分會。
（四）縣、市及直屬市所屬的企業、工廠、機關和學校設支會。
（五）村莊、及縣市所屬的企業、工廠、機關、學校設支分會。
以上支分會受支會領導；支會受分會領導；分會受總分會或總會領導；總分會受總會領導。

第七條　各地總分會、分會、支會及支分會均得簡稱為某地、某企業、某工廠、某機關或某學校中蘇友好協會。

第八條　支分會及直屬市所屬的支會以會員大會為權力機關，支會以上各級組織以各級代表會為權力機關。在會員大會或各級代表會閉會期間，其所選出的支會、支分會幹事會或分會以上的各級理事會為各級領導機關。

第九條　全國總會和總分會的代表會，每三年召集一次；分會和支會的代表會每年召集一次；支分會和直屬市所屬的支會的會員大會每半年召開一次。

第十條　本會各級代表會和會員大會的職權，是聽取各級理事會或幹事會的會務工作報告，批准工作計劃，選舉正副會長及理事會或幹事會。

第十一條　全國總會為主持全國會務，設會長一人，副會長七人。正副會長由本會全國代表會選舉之，但第一屆正副會長由成立大會選舉之。

第十二條　全國總會為領導全國會務，在正副會長下設理事會，由全國代表會選舉理事若干人組成之，但第一屆理事會由成立大會選舉之。

第十三條　全國總會理事會為處理日常工作，得在正副會長指導下設幹事會，由正副會長指定總幹事一人，副總幹事四人，幹事若干人組成之。幹事會得按工作需要設立秘書處、組織部、聯絡部、研究出版部、服務部及圖書資料室等工作機構，其辦事細則另訂之。

第十四條　各地總分會、分會理事會、支會、支分會幹事會的組織規則，得按當地工作需要，自行規定之。

第四章　經費

第十五條　本會經費來源為：
（一）會員會費。
（二）本會出版物的收入。
（三）演出展覽等收入。
（四）捐助和補助。

第十六條　本會收支須有預算和決算。

第五章　附則

第十七條　本章程有未盡事宜，得由全國代表會或理事會以決議行之。

第十八條　本章程經本會成立大會通過後實行。

中蘇文化交流的開始
蘇聯大批文化珍品
贈我中蘇友好協會
馬爾柯夫致詞祝兩國文化多方面有計劃的交流

【新華社北京五日電】蘇聯各文化機關和團體贈送了一批珍貴禮物給中蘇友好協會。這些禮物由蘇聯文化藝術科學工作者代表團帶來中國，並在今日中蘇友好協會成立大會上，由該團團員蘇聯對外文化協會遠東部副部長馬爾柯夫代表交給大會。這些禮物中包括十五部蘇聯最好的影片，蘇聯中學校和高等學校的各種教科書，俄國文學古典作品和蘇聯最好的文學作品選集，以及一千張最優秀的音樂唱片和樂譜。馬爾柯夫並在大會發表簡短演詞，全文如下：

親愛的同志朋友們：

我現在代表蘇聯對外文化協會來向你們——中蘇友好協會總會代表們和總會會員們致最誠摯的、熱烈的兄弟的敬禮。

蘇聯各文化機關和組織派遣蘇聯文化界代表團到中國來，向中蘇友好協會敬獻下面的一些禮物。

蘇聯電影部要我們送給你們這些影片。這些影片大部分都獲得了斯大林獎金，在世界影壇上都是第一流的影片。這些影片中有『斯大林格勒戰役』，法捷耶夫同志的小說『青年近衛軍』（這個影片的導演哥拉西莫夫也在我們這個代表團裡面），『在易北河的會晤』，『科學院士帕夫洛甫』，『米邱林』，『康司坦丁，薩司洛諾夫』，『西伯利亞交響曲』，傳記片『列寧』，『一九四九年五一節大檢閱』，『普希金』等等，一共有十五部片子。

俄羅斯社會主義聯邦共和國教育部及教科書出版部要我們送給你們蘇聯中學校的教科書，以及蘇聯高等學校的各種教科書，由法捷耶夫同志領導的蘇聯作家聯合會及國立文藝作品出版部要我們送給你們俄國文學各種古典作品和蘇聯作家的作品選集。

蘇聯作曲家聯合會，國立音樂作品出版部和全蘇聯無綫電委員會要我們送給你們一千張唱片和樂譜。它們都是俄國古典的和蘇聯的音樂的優秀作品。

蘇聯各文化機關與組織贈送你們這些禮物，要我們代表團向你們轉達，說這些禮品雖然很輕，但是表現出蘇聯人民對於偉大的中國人民的一種最誠懇的友誼和最真摯的同情。並且極端熱望它們會成為兩大民族間的文化建設及文化成果在經驗交流事業上的多方面的和有計劃的合作的開始。

中蘇兩大民族堅固的友誼萬歲！

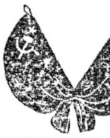

社論

中蘇友好萬歲！

[illegible]

予並進，共同致力於遠東和世界的和平事業[illegible]歡迎和慶賀中蘇友好協會總會的誕生[illegible]大和鞏固！

全國統一的中蘇友好協會在人民自覺的基礎上形成起來了。中國人民打敗了美帝國主義所支持的國民黨統治，鏟除了中蘇友誼的最大障礙，全國各地立即形成了擴大和鞏固中蘇友誼的群衆運動。各大中城市及各地區都先後舉行了中蘇友好協會的發起人會議或代表會議，以工農勞動人民爲首的各民族各階層人民與各界民主人士都踴躍參加了中蘇友好協會，僅北京一地不到兩[illegible]

[illegible]

中蘇友好協會成立大會上 法捷耶夫演說詞

【新華社北京六日電】蘇聯文化藝術科學工作者代表團團長法捷耶夫在中蘇友好協會總會成立大會上的演說詞全文如下：

親愛的朋友們：

向中國工農群衆和知識分子——鄉村教師、城市教師、醫生、農學家、大學教授、學生！——向新社會的希望致熱烈的兄弟的敬禮！

來到你們這裡的我們蘇維埃人，是從勞動人民隊伍裡生長出來的。我們是平凡的人。

我們的父母種過地，做過工，我們的孩子們，和你們一樣英勇地戰鬥過。

我能向來自人民而又獻身於人民的這樣一些人們致親愛的敬禮，這是我無上的快樂。

中國工農巨大的成就，就在於受過教育的人們已同人民大衆打成一片。具有全世界歷史意義的中國的勝利，不僅是中國政治的勝利，而且是中國文化的勝利。從現在起，只有最卑鄙無恥的人們，才敢說中國是落後的。

這些人認爲文化的意義是表現在自來水筆、光滑的電氣冰箱和大禮帽上；然而實際上，世界上文化的最大的意義是在於使勤勞的人們，是在於使大家受到教育，在於尊重一切民族，不管他們的皮膚是什麼顏色。

[illegible]關心。

如果一個人忠實於自己的民族，如果他熱愛她，那他[illegible]

我今年四十八歲。我在遠東沿海的鄉村裡住過，雖然你們和我們的祖國的領土都很大，可是這裡離你們却不是那樣遠的。

我是一個鄉村醫生的兒子，我常常想，在受到了教育之後，我要傳給自己的同志們，那些人在沙皇制度的條件下，是不可能受到教育的。

蘇維埃政權不僅幫助我實現了這個志願，而且發揚了我在創作中的力量。而且我的兒童時代的同志，現在也都成了有教養的人了。

[illegible]

中蘇友好協會總會 正副會長、理事名單

（均以姓氏筆劃爲序）

【新華社北京五日電】中蘇友好協會總會成立大會選出之總會正副會長、理事，名單如下（均以姓氏筆劃爲序）：

會長一人：劉少奇

副會長七人：宋慶齡　吳玉章　沈鈞儒　李濟深　郭沫若　張瀾　黃炎培

理事一百九十七人：

丁玲　丁西林（丁燮林）
丁瓚　于毅夫　王之相
王稼祥　王學文　王崑崙
王炳南　王新元　王紹鏊
戈寶權　史良　田漢
包達三　白壽彝　朱德
朱學範　朱蘊山　艾思奇
任白戈　江青　安子文
宋雲彬　吳鴻賓　吳覺農
吳晗　吳耀宗　吳芝圃
何香凝　何其芳　沈雁冰（茅盾）
沈端先（夏衍）
沈兹九　沈志遠　成仿吾
車向忱　杜國庠　沙千里
沙可夫　李富春　李立三
李德全　李伯球　李伯釗
李章達　李任仁　李文宜
李達　李秀眞　李步青
李培之　李範一　李克農
李維漢　李頡伯　辛志超
邢西萍（徐冰）　周恩來
周揚　周建人　周新民
周保中　林伯渠　林彪
邵力子　季方　阿里木江
胡喬木　胡愈之　胡耀邦
范長江　柳亞子　施復亮
洪深　侯外廬　馬叙倫
馬寅初　馬明方　馬思聰
高崗　高崇民　徐特立
徐悲鴻　宦鄉　師哲
夏征農　烏蘭夫　涂長望
陳雲　陳毅　陳紹禹
陳伯達　陳嘉庚　陳其瑗
陳家康　陳瑾昆　陳銘樞
陳望道　陳鶴琴　陳其尤
陳波兒　陳叔通　梁希
陸定一　陸璀　陸平
許廣平　許德珩　許寶駒
章伯鈞　章乃器　曹靖華
曹禺　曹孟君　曾昭掄
習仲勳　康生　康克清
郭則沉　梅蘭芳　梅達君
梅龔彬　陶孟和　張治中
張綱伯　張奚若　張雲逸
張琴秋　張仲實　張沖
張蘇　黃敬　黃火青
馮文彬　馮乃超　馮雪峰
區夢覺　彭德懷　彭眞
彭澤民　賀龍　傅鍾
粟裕　喬冠華　董必武
葉劍英　葉丁易　楊耕田
楊顯東　楊尚昆　楊之華
楚圖南　廖承志　廖夢醒
趙振聲　趙毅敏　劉伯承
劉長勝　劉玉厚　劉清揚
蔡廷鍇　蔡承新　蔡楚生
蔡暢　鄧子恢　鄧小平
鄧穎超　鄧初民　鄧裕志
鄧寶珊　蔣光鼐　滕代遠
樊弘　翦伯贊　歐陽予倩
潘梓年　潘漢年　蕭三
蕭明　蕭華　錢俊瑞
閻寶航　賴亞力　薄一波
薩空了　謝雪紅　謝邦定
聶榮臻　藍公武　顏惠慶
羅榮桓　羅瑞卿　羅隆基
譚平山　譚惕吾　饒漱石
戴愛蓮

中蘇友好協會成立大會上劉少奇講話　林揚攝

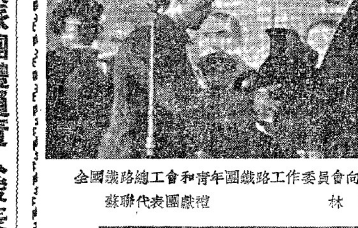

人友際國向會員委作工路鐵團年青和會工總路鐵國全
蘇聯代表團獻禮　林揚攝

當向國際友人獻禮時，全場鼓掌，高呼斯大林毛澤東萬歲！　林揚攝

各黨派團體負責人發表書面意見

感謝蘇聯承認新中國 慶賀中蘇建立新邦交

（二）

【本報特訊】蘇聯政府承認新中國的消息發表後，各民主黨派及人民團體負責人紛紛發表書面意見，表示感謝，並熱烈擁護建立外交關係及互派大使。茲續將中國農工民主黨、中國人民救國會、三民主義同志聯合會、中國國民黨民主促進會負責人的書面意見發表如下：

蘇聯政府正式承認新中國中央人民政府，證明蘇聯政府，蘇聯人民對中國人民深厚的友誼；這友誼，不僅建立在兩國人民利益基礎之上，而且在反對侵略保衛世界和平共同的任務上；這任務，是神聖的，偉大的，是符合全世界愛好和平人民的要求的。中蘇友誼，有三十年的歷史，蘇聯過去對中國人民眞誠友誼的幫助，是最偉大的。特別是在北伐，在抗戰中。雖中經帝國主義在中國的代理人——國民黨反動派，極盡破壞誣衊之能事，但中國人民對其眞誠友誼，是永矢不能忘記的。今天，中國人民終於在中國共產黨，偉大領袖毛主席領導之下，摧毀了反動統治，建立了人民自己的政府，使兩國友誼在萬衆歡呼中從新興起來，這是何等值得慶賀的大事。我們高呼：

中蘇兩國友誼萬歲！

彭澤民

全國人民正以無比的歡欣來迎接中華人民共和國以及中央人民政府的誕生。第二天，立刻就得到了偉大的社會主義蘇聯政府的承認。這表示蘇聯對於中國人民是具有何等眞誠的友誼，對於新中國政府是抱着何等懇摯的態度，這眞是我們輝煌的開國史上更增光彩的一件最可慶賀的大事！

蘇聯政府的承認我們新中國政府，給我們全國人民的鼓舞是無可比擬的。這表示「我們的朋友遍於全世界」。新中國將來的建設，需要國際友人平等互利的幫助。蘇聯的承認，首先透露了這一曙光。我們從此將獲得有利的條件，使建設事業可以更迅速更順利地達到完美的境地。

中蘇兩國的建立外交關係，必然的壯大了世界和平民主陣營的力量，給帝國主義者的侵略企圖以嚴重的打擊。從此國際舞台上力量的對比，將更有利於和平民主陣營，世界和平民主事業，將獲得更進一步的保障。

[illegible]

中華人民共和國中央人民政府成立後，我們友邦蘇聯立即與我們建立外交關係，使我們異常歡欣鼓舞。蘇聯對中國革命，素來是異常關切的，今天中國人民站起來，自己建立新的人民共和國，自己建立新的人民政府，蘇聯對我們首先承認，建議互派大使，並否認廣州政府，這是很自然的事。毛主席早向我們指出外交政策，要鞏固和擴大以蘇聯爲首的反帝國主義的統一戰線。今日中蘇兩大民族的國家密切聯合，這種偉大的力量，是保衛世界和平一最大的保證，對於戰爭的鼓動者一個最嚴重的打擊。

譚平山

我們對於蘇聯偉大友邦首先承認我中華人民共和國感到無限的歡欣。

中蘇兩國人民自來保持着深厚親切的友誼，當時孫中山先生開創中國國民黨時，蘇聯曾給予熱誠的幫助；北伐時期，蘇聯又給予革命政府以援助。後來雖因蔣介石的背叛革命，但蘇聯始終不念舊惡，抗日戰爭初期，還是始終以援助中國人民爲念，對我國用能支持艱危局面。抗日戰爭結束時，蘇聯出兵擊敗日本法西斯，解放全中國東北。蘇聯之對我國，這種深厚親切的友誼，是全中國人民所深切瞭解的。

現在，我中央人民政府宣告成立第二天，蘇聯政府首先承認我中華人民共和國，與我建立外交關係，這又不僅我個人無限歡欣，全中國四萬萬七千五百萬人也無限歡欣。因爲中蘇兩國有了深厚親切的友誼，我國各項建設事業，將因蘇聯的幫助而突飛猛進，而且正如孫中山先生所說：「在解放全世界被壓迫民族的鬥爭中，走向勝利」，這個日子已經不遠了。

蔡廷鍇

意大利友人斯巴諾演詞

【新華社北京五日電】意大利參議員斯巴諾在中蘇友好協會成立大會上發表演說，全文如下：

親愛的同志們：

我在此雖不是正式的代表，但我相信我實際上不僅代表意大利的勞動人民，而且還代表全意大利的人民，世界還在資本主義制度下的國家中的人民，這些人民都認爲中蘇兩大國的友好，是進步人類的偉大勝利。

中國的同志們！你們很明瞭蘇聯對於還在資本主義制度下的我們的意義。[illegible]

[illegible]有一切理由要熱愛生活。

蘇聯的同志們！你們知道新中國對於我們的意義。新中國就是四分之一人類的覺醒，新中國就是受帝國主義[illegible]

[illegible]

我們作爲勝利者登上世界[illegible]

[illegible]把自己的學識分子貢獻給人民的、偉大的、愛好勞動的、强有力的、英勇的中國人民萬歲！

中蘇兩大民族兄弟的友誼、互助和互敬萬歲！

中國人民領袖毛澤東萬歲！

整個進步人類的朋友和領袖、我們的導師斯大林萬歲！

[illegible]馬克思、恩格斯、列寧、斯大林的理想，是已經實現了的理想，不可戰勝的政治的理想。[illegible]

朝鮮職業同盟主席 崔浩敏演說全文

【新華社北京五日電】朝鮮職業同盟主席崔浩敏在中國中蘇友好協會成立大會上發表演說，全文如下：

親愛的諸位先生：

我今天能夠參加加強中蘇人民永久友誼的中蘇友好協會成立大會，感覺無上的光榮。我向參加大會的各位先生們和英勇的中國人民致熱烈的祝賀。

諸位先生，今天全世界一切愛好自由的人民認爲與蘇聯結成永久的友好關係，是自由和解放的保證。同時他們的心中是充滿着對於世界和平堡壘——英勇的蘇聯人民及其偉大的領袖斯大林大元帥的感謝。我們對蘇聯人民的親愛、尊敬和信任是堅忍不拔、永久不滅的，是任何力量都不可挫折的。這是由於蘇聯是眞正的弱小民族的解放者及世界和平的堡壘，由於蘇聯如同太陽般的照耀着人類社會的光明的未來；由於蘇聯是不顧一切困難和犧牲爲人類的幸福自由的新時代而鬥爭的蘇維埃人們的國家，由於蘇聯是人類的太陽斯大林大元帥所領導的國家。

親愛的諸位先生，由於偉大的蘇聯軍隊的英勇奮鬥和高貴的鮮血，朝鮮人民從狠毒的日本帝國主義的長久的統治下獲得解放了。並且由於毫無私心的蘇聯的援助，我們朝鮮人民迅速地恢復和發展了朝鮮的民族文化。在這種有利條件下，我們人民勝利地完成了兩個一年的人民經濟計劃，並在這個基礎上建立了我們的共和國，進而進行使共和國經濟、文化更加繁榮和發展的新的兩年人民經濟計劃。通過解放和援助中所實現的鞏固的朝鮮和蘇聯兩國的友誼就隨着日月越發鞏固起來了，人民的勝利也同樣的日益增強。

朝鮮人民在解放後從四年的實際生活和經驗中，堅信唯有與蘇聯的緊密的互相合作和加強與發展鞏固的朝鮮和蘇聯兩國的友誼，才能夠爭取領土主權完整和民族自由。這種信心是永遠要鞏固下去的。

諸位先生，英勇的中國人民，在中國共產黨和英明的人民領袖毛澤東主席的領導下，已爭取到具有歷史意義的光榮的勝利。在今天成立的中蘇友好協會，將起把有五千年的悠久歷史傳統的中國的文化與偉大的蘇聯社會主義文化同運河一般地交流的作用。它將促進人民中國的文化上的發展，從而促進中國人民的更偉大的勝利。它將在消滅人類社會中的一切好戰惡敵人們的鬥爭當中，貢獻有價值的作用。現在正是美英帝國主義爲首的國際反動派及其走狗們瘋狂地挑撥新戰爭的時候，加強中蘇兩國人民的友誼，一定會給予爲和平民主而鬥爭的全世界人民莫大的鼓舞。因爲今天全世界人類光明的未來，是只能在與偉大的社會主義國家蘇聯的友誼中獲得。弱小民族的幸福自由和獨立，只能在加強與偉大的社會主義國家蘇聯的友誼以及保衛和平民主的人民的鋼鐵般的團結當中獲得。

我們朝鮮人民只有在與偉大的斯大林大元帥領導的蘇聯人民和毛澤東主席領導的中國人民加強勝利的合作之下，才能夠對於爭取祖國統一、獨立、民族自由，反對美帝國主義及其走狗李承晚的鬥爭，預見它的勝利的光芒。所以我們對於今天誕生的具有歷史意義的中蘇友好協會致衷心的祝賀，並且我確信它的事業將一定能夠獲得巨大成就。

中蘇友好協會成立大會萬歲！

毛澤東主席領導下的英勇的中國人民萬歲！

朝中蘇人民的永久不滅的友誼萬歲！

全世界勞苦大衆的偉大領袖、導師和太陽斯大林萬歲！

上海蘇僑集會

慶祝國際和平鬥爭日

盛讚中國人民偉大勝利

【新華社上海五日電】滬市蘇僑公民協會，二日在蘇聯體育俱樂部舉行「國際和平鬥爭日」大會。到蘇僑兩千餘人。會場門首高懸着蘇中兩國人民領袖斯大林、毛主席的大油畫像。「各民族友誼萬歲」的紅布橫幅，在風雨中飄颻作響。會議開始，由齊布諾夫斯基致詞。齊民稱：「今天是國際和平鬥爭日，與此同時，由毛澤東主席領導的中國共產黨爲首的人民政府建立起來了，這兩者結合即是和平的象徵。」齊民繼稱：「中國人民和中國共產黨的勝利，就是給戰爭販子的新警告，同時，也是給持久和平的新保證。」主席團的青年代表、婦女代表、工程師及文學、藝術、新聞工作者均相繼講演，痛斥帝國主義者蓄意侵略別人的戰爭陰謀。呼籲爲保衛人類世界和平而鬥爭。

蘇照會美英法三國政府
抗議製造西德分立國家
斥三國背信棄義違反波茨坦協議

【新華社北京五日電】據塔斯社莫斯科訊：十月一日，蘇聯外交部副部長葛羅米柯奉蘇聯政府指令，分別向美、英、法三國提出照會，抗議該三國違反波茨坦協定與蘇美英法四國歷次關於德國問題的協議，製造西德分立國家。照會首稱：「由於今年九月二十日在波恩組成了德境美、英、法佔領區的分立政府，蘇聯政府認爲有必要作下述聲明：德境西佔區分立政府的組成，除了說它是美英法政府幾年來破壞波茨坦協定而奉行的分裂德國的政策的完成外，不能作其他解釋。根據波茨坦協定，這些國家與蘇聯共同承担義務；須視德國爲單一的整體，並促進它轉變成爲民主與和平的國家。三國創立西德分立政府，也破壞了今年六月巴黎外長會議所作的決議，根據這些決議，蘇、美、英、法政府均承諾繼續努力以達成恢復德國政治與經濟的統一。美英法政府這一步驟不僅違反了它們所承諾的保持德國統一的義務，而且也違反了締結對德和約的義務，因爲分立的西德國家的成立，使締結對德和約一事，遭受不可容許的拖延，這與波茨坦協定相抵觸。」照會接着應舉史實說明美、英、法佔領當局分裂德國的一連串非法步驟，自擅自合併三佔領區，實行西德與西柏林單獨的貨幣改革，製定所謂佔領法規，建立「魯爾國際管制局」，起用納粹餘孽，直到操縱其傀儡制定波恩「憲法」，成立西德國家。照會指出這一切行爲違反各項國際協議，也違反德國人民的利益，而西德分立政府之成立，則「更是美、英、法三國政府三年來奉行的分裂德國政策之新的更廣泛的表現。」照會痛斥美英法佔領當局把自己的罪行誣稱爲德國人民意志的飾辭與這種行爲不違反波茨坦協定的無恥謊言。照會說明蘇聯政府三年以來曾不斷警告美英法三國佔領當局將對這種背信棄義的行爲所引起的災難性後果，須負完全責任，並一再建議採取建立民主的德國政府的必要措施。在今年六月間巴黎四外長會議上，蘇聯又提出以東西德現存的德國經濟機關的基礎上成立全德國務會議，作爲一個具有政府職能的統一行政中心，並準備對德和約。但這一切都被企圖以西德爲侵略戰爭的橋頭陣地的美英法三國置若罔聞。照會最後稱：「蘇聯政府認爲有必要對美國在共協同英國和法國在德國所奉行的政策上所負的特別嚴重責任提起注意。這種政策已導致反民族的波恩分立政府的成立，這個政府敵視波茨坦會議關於德國民主重建與肅清軍國主義的決議和加諸德國的義務。這種政策與愛好和平的歐洲人民的利益相矛盾。同時，蘇聯政府認爲有必要聲明，上述的分立政府已在波恩成立，因此在德國造成了新的情況，這使得實現下列任務特別重要，即恢復德國的統一，使之成爲一個民主與和平的國家，並保證德國履行四國波茨坦協定所加諸它的義務。」

全美職工會和平大會
強烈抨擊美帝製造戰爭陰謀
號召加強鬥爭制止對蘇冷戰

【新華社北京五日電】塔斯社芝加哥三日訊：根據伊利諾斯州和俄亥俄州若干職工會的建議而召開的全美職工會擁護和平大會，已在芝加哥揭幕。雖然有產聯與勞聯右翼領袖的阻撓，但仍有代表各業工會的全美職工代表一千二百餘人參加會議。參加會議工作的並有美國著名進步人士，其中有進步黨領袖華萊士、保羅．羅伯遜，美國勞工黨紐約州議員馬肯托尼奧等人。美國國務院拒發入境簽證給被邀請出席會議的其他國家的著名職工會領袖，拉丁美洲勞工聯合會主席托列達諾及法國總工會代表夸特羅特等，因而沒有能到美國出席會議。會議由芝加哥食品工人工會領袖加商揭幕。在加商說到大會必須爲美國工人擁護和平反對新戰爭挑撥者的有組織鬥爭奠定基礎時，會場報以暴風雨似的掌聲。

產聯、勞聯及獨立工會的地方分會的若干代表，都在會上發表演說。他們抨擊美國政府的反動政策及產聯與勞聯反動領導機構的公開出賣工人階級利益；要求廢除侵略性的大西洋公約，停止以軍備供應西歐，停止對蘇「冷戰」，並與蘇聯和平合作。

底特律汽車工人工會主席格蘭特發表長篇演說，敦促美國工人參加世界其他國家人民進行的和平民主鬥爭，首先設法制止對蘇冷戰，並力求按照創設聯合國時設定的目標與任務，變聯合國爲「和平與國際合作的工具」。格蘭特指出：在美國危機正在發展，戰爭歇斯底里正被人爲地煽動起來，人民的民權與職工會權利正被蹂躪，產聯與勞聯的反動領袖出賣工人階級的利益，並且公開地爲戰爭計劃辯護。格蘭特結語說：全美職工會擁護和平大會對於美國人民有巨大的歷史意義。它產生了強大而有組織的工人的擁護和平運動，這一運動的規模和力量將日益增長，直到以蘇美友好爲基礎的和平目標達到時爲止。

紐約職員工會代表與著名進步人士慕爾亥德出現在講台上時，受到代表們的熱烈歡迎。她談到去年十二月在布達佩斯舉行的國際婦女代表大會給她的印象，她曾以美國婦女代表團團員的資格參加大會。慕爾亥德號召美國婦女參加世界各地婦女進行的擁護和平的鬥爭，反對美國戰爭販子。

全體大會結束後，大會各委員會即開始各項工作，建立美國職工會擁護和平會議的常設機構與起草會議的行動綱領，以及關於反對冷戰、工人共同行動保衛民權的決議，以便交下次大會通過。

波蘭愛國青年
集會擁護和平

【新華社北京五日電】波蘭愛國青年擁護和平大會於一日在華沙擧行，參加大會的來賓有蘇聯共產主義青年團代表團、捷、羅、馬來亞、伊朗、阿根廷、自由德國的青年代表及世界民主青聯副主席[illegible]蒙。波蘭擁護和平委員會副主席拉巴斯基向大會致賀說：在爭取和平的鬥爭中，不僅需要熱情與意志，而且也需要智慧與警覺。波蘭青年保衛世界和平，就是保衛民主和他們的祖國。

當蘇聯共產主義青年團書記謝利平出現講壇時，全場起立歡呼波蘇友誼萬歲，歡呼蘇聯共產主義青年團萬歲，並高唱國際歌。謝利平向大會轉達蘇聯青年的熱烈祝賀，並稱：現在全世界願望自由地生活與工作的青年們，應更加努力地鞏固他們的隊伍，並向戰爭販子們說：「不許戰爭」，我們不是乞討和平，而是斷然要求和平，因爲我們比過去更強大了。

蘇聯文學報
社論

和平陣營的力量
超過了戰爭陣營

關於英勇的和平事業的保衛者們在各處進行着的忘我的反對戰爭販子鬥爭的事蹟，每天都有一些新的消息傳來。現在地球上已經沒有一個角落不是在舉行着這種神聖的鬥爭。

在成千成萬的正直的勞動人民——各國的愛國者們——的腦海裏，存在着偉大的高尚的思想，愛和平的思想。這種思想已形成了一股巨大的物質力量，它不僅能使新的世界戰爭挑撥者們恐懼，而且還能堅決地鎮壓住他們。這種思想凱旋的[illegible]證據，即是愛和平的人民，愈來愈認清了在今天及未來事件中自己的地位及作用，並以最大的決心保衛着自己的自由、獨立和民族主權，因之即是保衛着全世界的和平。

不可爭辯的事實是這樣的：和平陣營擴張着、生長着、鞏固着、增加着自己的行列，對於領導戰爭販子陣營的人們，對於認爲只有發動世界戰爭，才是逼近滅亡的資本主義的「解救之路」的人們，這事實使得他們狂怒而恐懼。美國的一位教授[illegible]在「外交」雜誌上承認說：「我們的主要弱點，現在是……在思想意識範圍，不是在商品及槍砲的生產方面……」[illegible]——統治世界的瘋狂「思想」——到處受到全世界人民的擯棄！[illegible]北大西洋公約及不久以前白宮宣佈的要以美國的毀滅技術，裝備馬歇爾計劃國家的法案——第一期近十五億美元——這些事件的「核心」就在於此。

以美國爲首的帝國主義者陣營之間，存在着矛盾。具有空前規模的經濟危機的逼近，更加強了這些矛盾。在尋求「解救」之中，戰爭陣營的頭子們，煽起了軍事的歇斯的里，準備着侵略戰爭。和平——是最使他們害怕的一件事。他們甚至也不能隱瞞這一點。

「爲了支持「軍事援外」法案的通過，又必需煽起軍事的歇斯的里運動。」美國的雜誌「美國新聞」曾這樣寫過。而包依得奧爾，爵士更公開地[illegible]，邱吉爾的門徒，說道：「如果由於某種奇蹟，和平支配了世界，人民即[illegible]要求武裝並停止生產武器，那麼我們的經濟制度，就要遭到過度巨大的挫傷。」

換言之，侵略的、掠奪的、強盜的戰爭，或狂熱的準備戰爭——只有在這種唯一的形勢下，像資本主義的走卒們所相信的，垂死的資本主義才能「不受挫傷」的存在着。現在的美國首腦，即向着這可怕的目標，[illegible]戰爭和鼓吹戰爭的款項，委託給同時把數十億美元的[illegible]一夥冒險家。美國的獨佔資本家們，進行了反蘇的「冷戰」，耗費了二百一十億美元，但卻沒有達到需要的結果，因此就更加憤怒了。

在人民爭取持久和平的鬥爭中，有最不同的社會階層參加。擁有三千五百萬會員的美國的基督教團體，和擁有五十多萬會員的美國農場聯合會，聯合起來反對杜魯門的軍備法案。同時在墨西哥爭取和平的戰士中，我們看到了兩位從前的總統——卡迪納斯和加瑪卓，此外還有著名的墨西哥詩人瑪爾金涅斯和美國工廠「拉伊特和巴維爾」工廠的工人們——這一切都不是偶然的！

全世界人民爭取和平的鬥爭，達到了偉大的成就，而同時這運動不僅在擴展着，而且還逐漸取得了攻勢。據世界擁護和平大會常設委員會的報告，在爭取和平的廣泛運動中，現在已有七十一個國家參加，同時這運動還在不斷地高漲着。在這種情況下，委員會認爲宣佈十月二日爲爭取和平鬥爭日，並擧行全體和平陣營戰鬥力量的檢閱，是必需的，是適當的。

世界擁護和平大會的進行得到了卓越的成就。匈京布達佩斯擧行的全世界民主青年組織的大檢閱，和在墨西哥擧行的美洲擁護和平大會，在人民反對戰爭販子的光榮鬥爭史上，都會寫下新的勝利的史頁。

勝利的社會主義國家，她在全人類面前，早已是衆所週知的，最堅決、最堅固的和平堡壘，是揭露戰爭，不願人類走入帝國主義奴役軛下的人民的安全堡壘。蘇維埃愛國者，由偉大的和平事業擁護者，人民的領袖斯大林同志領導着所進行的堅決的，猛烈的，原則性的和成功的鬥爭，對一切反對戰爭販子的人們，是一個鼓舞的例子和模範。

每天進行着的一切事件，都清楚地證實了：擁護和平的陣營，是比戰爭販子的陣營強大得多。但是在爭取和平的領域中，勝利不是自己走來的——必須爭取它。這就是爲什麼一切眞正愛國者，一切坦白、誠實和剛毅的和平擁護者們，需要更密切地團結起來，更熱心地揭發美帝國主義的血腥計劃；更熱切地倡導着團結和平擁護者；要向要求正義的人民群衆解釋，永遠根除新的世界災難的威脅。

和平陣營盡量發揮她的一切巨大的力量，她是會完全戰勝的；同時戰爭陣營的計劃，定會遭到澈底的崩潰！

（王君璽節譯自一九四九年八月十七日蘇聯文學報）

希保皇法西斯匪徒
不顧民主與論抗議
殺害工會領袖喬久

【新華社北京五日電】據塔斯社雅典訊：希臘保皇法西斯政府不顧世界民主與論的抗議，於九月三十日悍然殺害被判死刑的希臘著名工會領袖電氣工人工會主席狄與斯爾毀諾斯．喬久，槍決是奉雅典司法部長的特別命令執行的。九月二十八日，雅典軍事法庭又審訊三十八位比里猶斯的共產黨人，其中有希臘著名婦女領袖卡特林．塔拉甘尼。她於上次審判時已被判死刑，但因判決不是一致通過的，所以沒有執行槍決。

雅典法西斯的暴行愈益引起全世界進步人民的憤怒，最近又有美國婦女大會委員會和美國代表團即將向出席聯大美國代表團提出二十萬人簽名的請願書，要求停止對塔拉甘尼的執刑，要求撤退美國駐希軍隊，並停止干涉希臘內政。

美帝通過兩侵略法案
妄圖以備戰解救經濟危機

【新華社北京五日電】華盛頓消息：美國國會最近通過了兩件對外擴張的侵略性法案，一件是九月二十八日通過的十三億一千四百另一萬美元的「軍事援外法案」，另一件是二十九日通過的五十八億另九百九十九萬美元的「對外援助法案」。這是美帝國主義加緊軍火輸出侵略，積極備戰並繼續經濟侵略，妄圖以此達到其反對蘇聯與人民民主國家和解救其本身經濟困難的目的的步驟之一。

杜魯門軍事援外法案是按照美參議院二十二日修正案通過的，其正式名稱爲「一九四九年防務互助法案」。在其十三億一千四百零一萬美元的總數中，除以十億元武裝北大西洋公約各國外，並規定以餘款充作繼續援助廣州國民黨殘匪及希、土、南韓、菲律賓、伊朗反動派之用。對國民黨殘匪的援助款項爲七千五百萬美元，由杜魯門自由動用，凡規定「不必列明用途性質」，也就是說除軍事方面外，將用於

迫害共產黨人
印度反動政府

【新華社北京四日電】印度政府繼續血腥鎭壓共產黨人。據美聯社新德里九月三十日消息：除馬德拉斯省禁止共產黨活動外，西孟加拉省和海得拉巴邦也宣佈取締共產黨。據印度政府某部官員稱：自一月十日至八月十五日期間，印度當局逮捕共產黨人二千五百名。另據同日塔斯社德里消息：自馬德拉斯省禁止共產黨以來，三天內就有二百四十名共產黨人被捕。加達納鎭（班加羅爾東南）附近某村農民，當警察搜查該地共產黨黨部時，曾進行抵抗。三十二名農民被捕。

印尼各地人民
堅持反荷鬥爭
游擊戰活躍．罷工繼續進行

【新華社北京四日電】據塔斯社電引荷蘭通訊社日惹消息，印尼各地人民的反荷鬥爭仍堅持中。梭羅居民要求荷軍自該城撤退。南婆羅洲的大罷工仍繼續進行，並有擴大趨勢。東婆羅洲形勢不穩，三馬林達的「皇家輪船公司」、「皇家殼牌石油公司」等企業正醞釀大罷工。同時南婆羅洲的游擊戰爭也在繼續中。

在此情況下，荷輪「水手」號載官兵一千六百餘人開赴印尼，繼續增援爪哇荷軍，加強鎮壓印尼人民的抗荷運動。

但據荷共「眞理」報發表爪哇來函說：全島各地游擊戰活躍。荷美帝國主義的陰謀絕不能摧毀印尼人民取得完全勝利的意志。人民給予游擊隊以全力支援。

羅馬尼亞工人黨中央
電賀新中國成立

【新華社布拉格五日電】羅馬尼亞工人黨中央委員會四日致電中國共產黨中央委員會，慶賀中華人民共和國的成立，電文稱：

親愛的同志們：羅馬尼亞工人黨中央委員會和羅馬尼亞勞動人民謹向你們致兄弟的敬禮。中國人民在共產黨領導下所獲得的光輝的勝利，對於反抗英美帝國主義侵略的被壓迫人民是一個鼓舞和召喚，中華人民共和國及其中央人民政府的建立，是對戰爭挑撥者新的有力打擊，是全世界勞動人民導師斯大林領導下的偉大蘇聯爲首的國際和平民主陣營的偉大勝利。

羅馬尼亞工人黨中央委員會

德國統一社會黨
電毛主席致賀

【新華社布拉格五日電】柏林專電：德國統一社會黨中央委員會頃電毛主席致賀，全文如下：

中國共產黨主席毛澤東同志：

值此中國人民政治協商會議建立中華人民共和國之際，我們特向你及全中國人民致最熱烈的慶賀。進步的德國人無時無刻不以深深的欽佩和同情，注意着中國人民數十年來從以美帝國主義爲首的外國壓迫者和蔣介石傀儡政府統治下解放祖國的艱苦的鬥爭。光輝的中國共產黨領導的全體中國人民的統一戰綫所取得的勝利，在人類歷史上將佔有光榮的地位。這一勝利是中國最優秀兒女的英雄業績所贏得的，中華人民共和國的宣告成立，鞏固了這個勝利。所有現在還處在帝國主義枷鎖下的人民，以及被英美帝國主義者和本國賣國賊置於殖民地統治之下的德國人民，將和中國人民一樣，堅決團結他們一切力量，加強與偉大社會主義蘇聯和其他愛好自由人民的聯系，不顧任何阻礙，勝利完成民族解放的鬥爭。德國統一社會黨願促進建立各國之間的鞏固友誼，並願中國人民在不久的將來解放他們國家的最後一寸土地。

國際友誼萬歲！

對蘇友誼萬歲！

獨立、民主、和平、統一和強大的中華人民共和國萬歲！

中國民族民主統一戰綫的領袖——中國共產黨萬歲！

德國統一社會黨中央委員會

三野全軍慶祝新中國誕生
保證肅清殘匪解放台灣

【新華社南京五日電】人民解放軍華東區及第三野戰軍全體指戰員狂熱地慶祝中華人民共和國中央人民政府的成立，並熱烈地參加了「國際和平鬥爭日」的大示威。駐在南京的人民解放軍二萬餘人，包括全部美械的機彈砲團、人民海軍和光榮起義的長治號官兵都參加了示威大遊行。各地營房張燈結彩，貼滿「毛主席萬歲」、「擁護中央人民政府」、「保衛世界和平」的標語。指戰員們剃頭刮臉，換洗衣服，映成一片喜氣洋洋的新氣象。福建和浙江沿海前綫的解放軍則在戰綫進行慶祝，並加速對殘匪的進攻，遍佈浙江、皖南山區和沿海的四百數十個解放軍工作隊在廣大的城鎮鄉村中進行了慶祝活動。各兵團各軍紛紛電賀毛主席和中央人民政府。正在清剿土匪的某軍致毛主席的賀電中說：「我們決以肅清匪患和發動群衆作爲慶祝中央人民政府成立的賀禮！」許多戰士還買了紅綠紙，寫決心書，並向毛主席訂出自己學好打仗本領、做好群衆工作的計劃。

粵北人民解放軍人民游擊隊勝利會師
共慶新中國誕生

【新華社華南前綫五日電】解放南雄、始興的人民解放軍已與堅持五嶺山游擊戰爭的人民游擊隊勝利會師。在一日解放軍某部歡迎粵贛湘邊縱隊某部的勝利會師中，南支兄弟部隊歡聚一堂，熱烈慶賀中華人民共和國中央人民政府的成立，和毛主席當選中華人民共和國中央人民政府的主席。某部文工團並於一日晚擧行晚會，向堅持五嶺山游擊戰爭歷十餘年的人民游擊隊表示衷心的慰問。

狂歡在武漢

本報駐武漢記者　金沙．林晰

「中國人民站立起來了」，九月二十一日毛主席的這個莊嚴的宣言振奮了武漢百萬人民。

武漢是「二七」大罷工鬥爭的集中地，人們曾爲着無數量的先烈英雄在數次革命鬥爭中流血犧牲，前仆後繼，付出了巨大的代價，追求人民的願望，今天這個光榮的願望終於實現了，怎麼會不狂歡歌唱呢？部隊、工作人員、工人、農民、學生、店員、商人、市民，齊歡呼着「中華人民共和國萬歲！」「毛主席萬歲！」

人民政協會議的消息傳來後，全市的歡呼聲、鑼鼓聲、鞭炮聲響徹雲霄，郵電工人開卡車到報社協助散發號外，或把消息用長途電話傳送到附近各縣去。警備部隊要求迅速推翻反動派的殘餘勢力解放全中國。近十萬有組織的工人提出要以實際行動來迎接這一光輝的日子。平漢路職工要把二十八天的生產計劃半月完成。碼頭工人搬運軍火物資由過去兩人抬十箱，立即增到十七箱。兵工廠工人自動加工修迫擊砲。每個人都獻出了自己的所有熱情和力量來迎接人民國家的誕生。

三十日，報上公佈了國旗圖樣，各機關部隊商家，紛紛趕製……

了羣衆熱情的掌聲、歡呼聲。中央人民政府成立的那天，雖然雨在不停的下，但並沒有阻止了羣衆的狂熱情緒。首先大家包圍爭購刊登着新聞的報紙。數以百計的秧歌隊、宣傳隊、宣傳卡車冒雨在街頭表演。雨水下濕了紅色的旗幟，紅色的標語，和每個人的衣服和臉龐，這更增加了人民的光彩與驕傲。

最歡樂的日子是十月二日，美麗的紅旗映紅了全市，在一些主要的街道上都紮起了金碧輝煌的彩樓。十五萬有組織的群衆行列，通過「人山人海」的街頭，走向中山公園廣場，擧行盛大的慶祝會。大會在一百二十響禮炮中揭幕，升入高空的幾十枚照明彈燦爛出無數條銀蛇，頓時全場掌聲齊鳴，鞭炮爆響，每個人都盡力揮舞着紅旗。接着給有功於國家的人民解放軍獻旗，紅旗揮動得更數，鑼鼓敲打得更響，歌聲自然的唱起來了。人們揮起了手中的小旗、衣服、帽子、報紙以及籃子，達十餘分鐘之久，還是多……

遊行，進入了[illegible]，到處是鑼鼓聲、爆竹聲、歡呼聲，碼頭工人的二十三條龍燈，從江漢路北頭一直舞到江邊，各機關的彩燈表演着各種花樣，每個人被燈光照耀得[illegible]！中國人民站立起來了。（武漢三日專電）

各地電賀中央人民政府成立

華東各省市

【新華社上海三日電】中華人民共和國中央人民政府宣告誕生和毛澤東主席當選的喜訊傳來，華東解放區各省市的黨、政、軍、民各機關、團體，紛紛發出賀電，表示慶祝。發電者包括中共中央山東分局、山東省人民政府、山東軍區、中共福建省委、福建省人民政府、中共蘇北區黨委、蘇北行政公署、蘇北軍區司令部、政治部、蘇北民主婦女聯合會、蘇北總工會、新民主主義青年團蘇北工作委員會等單位。中共中央山東分局、山東軍區的聯合賀電說：「我們慶賀中華人民共和國的誕生及中央人民政府的成立，慶賀中國人民的偉大領袖毛澤東當選爲中央人民政府主席。我們將以最大努力，在毛主席及中央人民政府領導下，爲實現中國人民政治協商會議共同綱領及各項決議，在全山東境內，加強經濟建設，文化建設，有力地支援全國解放戰爭，建設人民的新山東而奮鬥。」其他省市的各機關團體在賀電中也一致表示堅決擁護中央人民政府，並團結全國人民在毛主席的周圍，爲建設新中國而奮鬥。

內蒙

【本報記者烏蘭浩特二日專電】內蒙古中共工作委員會、內蒙古自治政府、內蒙古軍區賀電稱：內蒙人民久所期望的中央人民政府已經成立了。我們謹以萬分興奮的心情，熱烈歡慶它的成立。向你們及全體政府委員們致賀。中央人民政府的成立，是中國廣大人民在中國共產黨和毛主席領導下所進行的人民民主革命勝利的結果，我們將全力擁護它的一切決議，並以最大的努力執行它的共同綱領，它是當前中國人民的大憲章。其中第六章關於民族政策的規定，充分反映了中國境內各民族平等團結友愛的精神，我們內蒙古人民特別興奮，得到了根本的保證。[illegible]

西安

【新華社西安三日電】當中央人民政府成立的消息傳到西安後，西北區及西安市各機關、團體紛紛致電慶賀。陝甘寧邊區政府代主席劉景範、副主席楊明軒，西安市各界代表會，西安市市長賈拓夫、副市長方仲如、張鋒伯，以及該市職工會籌委會等均向毛主席朱副主席等發出賀電。劉景範代主席、楊明軒副主席在賀電中稱：「我們代表全邊區人民堅決擁護人民政協會議的三大歷史文獻和一切決定；並堅決擁護和接受你們的領導，和全國人民親密團結起來，爲共同綱領的全部實現而奮鬥。」西安市各界代表會[illegible]的賀電稱：「[illegible]我們西安市六十萬人民一致擁護人民政協所通過的各項決議，並以最大努力把一切指示變成現實，建設新西安。」

平原省

【新鄉電】中共平原省委、平原省人民政府、中國人民解放軍華北平原省軍區電賀中央人民政府成立，電文略稱：我們以十分興奮和狂熱的心情，祝賀中華人民共和國及中央人民政府的成立！我們竭誠擁護以毛主席爲首的中央人民政府委員會的領導，誓以最大努力，貫澈毛主席英明領導的政府委員會制訂的一切決議與指示。

綏遠

【綏遠電】綏遠各界人民慶祝中國人民政協成功暨中華人民共和國中央人民政府成立，特向中國人民政協全體委員並中央人民政府毛主席通電致敬說：我們熱烈慶祝中國人民政治協商會議的偉大成功，慶祝中華人民共和國中央人民政府的成立，慶祝偉大全國人民所熱愛所擁護的偉大人民領袖毛主席光榮當選爲中央人民政府的主席。[illegible]爲建設新中國而努力！

【綏遠電】綏東蒙旗各界人民代表會致電祝賀中央人民政府成立電稱：毛主席、中央人民政府的成立是中國各族人民的勝利和光榮。[illegible]我們綏東蒙旗各界人民願堅決貫徹中國人民政治協商會議所通過的一切決議，在中央人民政府統一領導下，爲建設一個各族人民親愛團結自由平等的中華人民共和國而努力奮鬥到底。

中共中央華北局幹部會上
張部長號召學習政協文獻
◇宣傳部指示全區進行學習◇

【本報訊】中共中央華北局宣傳部部長張磐石十月四日向華北局全體幹部作了關於人民政治協商會議及中央人民政府成立的報告。他說：各地人民連日在街頭盡情歌唱，歡欣鼓舞，慶祝中央人民政府的成立，這是因爲中國人民百年來奮鬥的目標已經實現，這確實是值得熱烈慶祝的。[illegible]張部長解釋人民政協是中國人民民主統一戰綫的最好的組織形式。他說大會所通過的三大文獻，[illegible]經過長時期充分的醞釀和多次的反覆討論與修改，有的甚至經過幾十次的討論，眞正做到知無不言，言無不盡。[illegible]

[illegible]中共中央華北局宣傳部已發出指示，號召[illegible]對人民政協的各種文獻決議，進行深入的學習，展開廣泛的宣傳，動員千百萬羣衆把這些決議變成建設的實際。

保公用企業管理部職工
電賀毛主席

【新華社布拉格五日電】索非亞訊：保加利亞政府公用企業管理部全體職工頃致電毛主席祝賀，電文如下：

中國共產黨中央委員會主席毛澤東同志：

保加利亞公用企業管理部的職工們請你——中國共產黨及全中國人民的領袖，向全中國勞動人民致戰鬥的敬禮，並望在最後從帝國主義羈絆下解放全中國，和進行新民主主義建設中獲得新的勝利，數萬萬中國人民進入堅強的以蘇聯和偉大斯大林領導下的民主和社會主義陣營，對保衛和平與人類未來的幸福將有莫大的貢獻。

中華人民共和國萬歲！

中國共產黨萬歲！

中國人民偉大的領袖毛澤東同志萬歲！

保加利亞公用企業管理部職工大會主席波共與．尼可夫

內蒙人民的歡呼

本報駐內蒙記者　艾方

九月二十一日晚七時，在烏蘭浩特、海拉爾、滿洲里、札蘭屯，在各交通綫，在礦山、索林，工廠，學校，機關，人民政協的聲音，從無綫電收音機響亮的傳出，頓時激起了一片歡呼和無限興奮。消息閃電般地傳到了農村、草地及各個角落[illegible]

女連褲子都沒的穿。日本帝國主義曾以卑鄙的手段在這裡廣泛散發出毒菌，毒害內蒙人民。可是現在，內蒙人民在中國共產黨領導下，經過艱苦奮鬥，[illegible]

[illegible]

狂歡的西安城

本報特約通訊員　鳴天

[illegible]

太原公營企業的恢復和發展

太原是華北重工業基地之一，解放已經四個月了。恢復和重建太原工業的工作，正在積極進行中。勇敢、勤勞的太原工人，在黨的領導下，打敗了敵人，馬上轉移自己的力量，建設祖國的工業，他們的努力是使人欽佩的。

太原的工業頗具規模，有月產生鐵一千五百噸、鋼一千六百噸的西北煉鋼廠，有月產洋灰三千噸的西北洋灰廠，有每月能造機車三十輛、客貨車一百輛的西北機車廠，有蘊藏豐富的東山、西山、富家灘煤礦，僅西北煤礦第一、第四兩廠每月即可產煤四萬三千多噸；此外有西北化學廠、電化廠、西北造紙廠、西北毛織廠、太原織造廠、火柴廠、麵粉廠、皮革廠、印刷廠、木料廠、油肥廠……等等，這些都是幾十年來山西人民血汗的結晶，現在終於復歸人民所有。職工從奴隸的地位變成了工廠的主人，生產熱情空前提高。在解放後的四個月中，大部工廠都戰勝了因閻匪破壞、搶掠而遺留的困難，迅速實現了恢復生產的計劃。若干工廠並已超過了解放前的生產水平。全國聞名的西北煉鋼廠，在太原解放後的第二天即行復工，現在該廠第一號熔爐的出鐵量已經超過解放前的三倍，打破閻匪統治時期四十八噸的紀錄。該廠鋼鐵部工人苦心鑽研，已試製「十七公斤」輕軌成功。在閻匪統治時期不能生產的鋼軌，現在能夠生產了。這是該廠的工人創造，對華北的工業建設，也將產生很大的作用。西北洋灰廠每部粉末機每小時平均產量，現已增至五·一二噸。西北煤礦第一廠在閻匪統治時期，每日工作十二小時，現在改為每日工作八小時，工作和人數相同，現在每天比解放前增產煤三十七噸。太原機務段鐵路員工在解放後也大大發揮了自己的創造性，他們的技術已超過了戰前水平。過去該段不能甲級檢修機車，今年五月份已經甲檢七輛，乙級檢修機車解放前用二十五個工，現在僅用十四個工。

這些成績的取得，首先是由於該市在恢復發展生產中，堅決執行了依靠工人階級的正確方針，這樣就使得工人們認識到自己是企業的主人，從而提高了階級覺悟，自覺自動的去積極生產。西北煤礦第一廠工人，在閻匪統治時挨打受氣，經常餓肚子，當時工人中流行着一句話：「發窩窩，給豆餅，吃不飽肚子磨洋工，兩天的活三天幹，拉一回屎兩點半。」解放後，情況完全不同了。該廠工程課土木建築系扣坯子的窰工，解放前每人十小時扣坯子三百個，解放後每人十小時扣坯子六百二十九個，比以前增加了一倍多。機器課修車房工人，六月初接受了製造窰車三十輛的任務，因缺乏鐵料，工人們自動從爛鐵堆裡找廢鐵作原料，節省了小米一七千五百九十一斤。原計劃十五天完成，結果十天就完成了。西北印刷廠裝訂版系全部開版，解放前需兩個人一天完成；解放後一個人七小時就完成了。技工李澤說：「我們解放了，成了工廠的主人翁，大家的心勁提高了，有了活用不着人催，自己就幹起來嘞！」在西北煤礦一廠一個工房的牆上寫着這樣一首詩：「昨日（指閻匪統治時）淚滿襟，今日當主人。滿意終日多勞動，捉住閻匪要算賬。」充分發揚民主，廠方和工人共同訂定生產計劃，使全廠職工主動掌握計劃，自覺進行生產，也是能夠迅速恢復與發展生產的原因之一。太原工業化學公司在訂定七月份生產計劃時，先發動全體職工共同討論，作出決議，工人們在生產中自覺到這是執行自己規定的計劃，生產情緒空前提高。原計劃七月份生產苛性曹達一萬六千公斤，漂白粉二萬公斤，氯酸鉀三百公斤，氯氣一萬公斤，實產苛性曹達二萬一千六百十六公斤，漂白粉二萬五千六百公斤，氯酸鉀四百零一點五公斤，氯氣一萬四千零二十九公斤。太原麵粉公司第二廠擬訂生產計劃時，都經過全廠技術人員和職工討論，使職工能夠自覺地掌握生產任務，結果七月份生產超過計劃四百零五袋，八二五麵粉超過計劃五十七袋。

太原軍管會十分注意工人的福利事業，保障職工的生活和健康，軍管會剛入城就撥了六十萬斤救濟糧，急賑奄奄待斃的工人和貧苦市民，各廠又普遍預借數日工資，給復工造成可能與有利的條件。五月下旬軍管會又撥了九十萬斤糧食繼續救濟失業職工（連失業者在內）。太原辦事處即協同貿易公司在城北成立配售站，以低於市價百分之五至二十的價格，供給十一個主要工廠的職工以大批油鹽糧食。現在全市已成立八個職工消費合作社，社員達二萬六千餘人。軍管會為了保證工人健康，改共濟醫院為職工醫院；將原閻匪之西北醫院也併到一處，專為職工服務，至七月底止，共治癒職工二千一百零一人。各工廠已次第建立醫療所十二個，食堂三十一個，澡塘四十六個。對於女工的特殊福利也已適當的重視，有些工廠已設備了餵奶室、女澡塘、托兒所等。

秋收將畢秋耕開始
華北大部莊稼登場
廣大群眾參加護秋秩序良好

【本報訊】目前華北區的秋收已近結束階段，大部莊稼已陸續登場。據雁北九月十四日報告，渾源縣南北兩山已收割三分之二，廣靈八區莜麥已割完；其他縣亦大體相同。各地在防止風雹、匪特破壞，保衛秋收的口號下，均廣泛組織了男女勞動力，並在「一面收，一面耕」口號下，雁北山上莜麥地並已大部耕過；察北也耕地過半。

今年秋收中，各地均甚重視護秋工作。因此，社會秩序一般良好，農民得安心進行收割。平原省在肅清殘匪，防止個別地主富農破壞，保衛秋收，準備種麥的工作方針下，在新區號召普遍建立看青隊組織，安陽地委並組織強有力的武工隊，領導秋收；工作較好地區，則提倡「人人看青」，造成群眾性的護秋運動，組織各村夜間看青、民兵夜間巡邏，建立會哨與警報制度，並發動各村訂立了護秋公約。河北定縣分區，已有百分之七十的村莊建立起護秋組織。護秋組織有三種形式：一種是村幹部以行政力量，把年滿十八歲至四十五歲的群眾組織起來，輪流看護；二種是以黨員、幹部、民兵為骨幹，號召群眾按居住地段自由結組；三種是少數民兵下地巡邏。第一種容易發生強迫命令，不易持久；第三種沒有發動群眾，收效較小；以上三種，以第二種較好。雁北、察南地區，特別重視對煙民的管制，許多地方採取夜間集中管制，並和戒煙結合起來，效果很好。但在以上護秋工作中，也產生了

克服強調處罰偏向
發動群眾自覺護秋

若干偏向：一、只注重處罰，不重視教育。如護秋公約中，大部是以處罰為主，如安國西伏落村規定：偷一穗莊稼，大人罰米一斗，小孩半斗，幹部二斗；博野有的村規定：第一次「廣播」，第二次戴高帽遊街。安平規定：偷一穗罰五斤。這種情況，極易造成亂罰亂扣的無政府狀態。第二，孤立小偷分子中，也不是以教育勸說為主要辦法，而是開大會「選小偷」（安平細雨村選出五十餘名；定縣十七區十五個村內討論出三七七名），編「小偷組」，貼「壞人榜」，這種做法，勢必造成農村益加混亂，農民難於安心秋收的惡果；第三是在管制煙民中，形成單純地扣押。上述三種偏向，均係強迫命令作風的表現，雖屬少數，但亦至為嚴重，須引起各地警惕。

九月上、中旬，部分地區發生風雹災：大同二、三區於四、五號先後受雹災，約減收一半；河北之博野、蠡縣、饒陽、行唐、新樂共一百零一個村，於八月三十一日、九月三日先後落雹，重者大部莊稼砸毀，減收一半以上；九月十九日晚，察北之張北、崇禮、張垣附近大雨，察南若干縣內亦落雹，損失情況尚不明。阜平縣則於八月二十四日下午，一八一村受嚴重風災，穀子大部脫落，高粱全部刮倒，豆類亦損失甚重。

察省重視選種
列為中心工作之一　派工作隊下鄉指導

選種工作已引起各地重視。普遍宣傳「母大兒肥」選種之重要。尤以察北之麥子，歷年黑疸達百分之三十至四十，重者達百分之七十，損失極大。察省強調，故把選種列為中心工作之一，並派工作隊下鄉幫助進行。據報察北已選種萬餘石。選種的方法，大體三種，即：片選、穗選、場選。

轉送榮軍及烈士靈柩
華北人民政府規定暫行辦法

【京市訊】十月份起取消戰勤後，對榮軍轉送及烈士靈柩轉送，華北人民政府暫定如下辦法：一、經縣級以上政府批准，起運之烈士靈柩及需轉送之榮軍，除通火車、汽車之地段，榮軍及烈士靈柩由處理機關發給車費及烈士靈柩乘火車（汽車）免費運送（烈士靈柩不准乘汽車）外，對不通汽車、火車地段，由路經之區村政府轉送。二、榮軍之轉送車費，仍由處理機關在處理費內開支報銷，或傭脚費由村區政府取得榮軍或烈士家屬證條後，均由縣政府在公糧內墊支，列入財政報銷。三、批准與開給轉送證件，由政府民政部門或榮管機關掌管。傭脚費由財政部門掌管報銷。（華新室）

普耕一遍
各地積極準備增加牲畜

在部分地區，秋耕工作已開始。許多地方提出「一家不出一個閒地」的口號；受害地區提出「今年耕，明年好」的口號，並普遍訂立了秋耕計劃。

〔一〕借貸調劑，這是主要的；〔二〕變一部貨糧為麥種，幫助災民；〔三〕非災區則提倡粗糧換麥種。但在部分新區內群眾只調劑麥種，還有顧慮未進；土地改革部分地區，貧農還想換地，中農怕抽多過平均數的，地權未定，行地權；留下的土地地主富農也要求快確定地權，根據以上情況，宣傳政策，好種麥，便是十分重要的問題了。

地部積極準備增加牲畜，北召「合犋」、「買犋」，新區為防止少數地主富農不進行秋耕，提出「誰收誰耕」、「誰收誰種」的號召。察省大部地區則由於地權確定，勤勞生產，三秋工作佈置中，特別是結合夏季的經驗，總結了支前的領導，評獎群眾勞動積極高漲。（趙洪）

保證明年有效淘汰劣種棉
集中掌握斯字棉純種
◇河北省府發佈良棉收購保純指示◇

【保定電】河北省人民政府為了保持「斯字棉」純種，特於日前發出「關於良棉收購保純」的指示。指示指出：今年秋中收購良種棉花（指導區所推廣的斯字棉）的主要目的，是為了保持良棉純種，以期在五年內達到使河北普遍淘汰土棉劣種，棉作完全變為良種，以增加產量，提高質量。因此，今年良棉收購保純的主要關鍵，就是首先要做到把今年的良棉完全集中掌握。因此各級政府對這一艱巨任務，要十分重視，結合良棉指導區工作，教育農民，認真開展選種工作，並作到棉花分收、分軋，種籽分存。良棉收購工作要密切結合與依靠區村合作社，合作社通過收花業務，逐漸向健全的供銷社發展。各良棉指導區軋花廠根據情況，將收花任務委託區村或村社辦理，訂立合同，供給收花基金，建立收購良棉的正當業務關係；並在收購良棉期間，對委託之合作社負責技術指導之責，給合作社收花的手續費。這樣既能保障合作社業務開展，又能通過合作社的群眾基礎，把棉花集中掌握起來。〔下略：第二至第七項 [illegible]〕

京西門頭溝礦區煤礦業的整頓與發展

楊季川

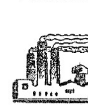

[illegible]

政府接管中英礦區，當時雖亦有明文規定礦區內不得隨意擅自濫行開採，但在腐敗貪污的反動政府統治下，此有勢力的人不顧礦區工程，在大峪及城子兩地國家礦區內強行濫採，出現小窰竟達二百七十一座之多。[illegible]

氣象台

北京五日氣溫：最高二四·八度（十四時八分），最低一六·七度（七時三十分）。五日十八時起二十四小時內天氣預告：天氣晴轉多雲；風向偏南；風力弱；氣溫最低降，午間昇。

昨日啟程
京市東北參觀團

【北京訊】首都各界組成的東北參觀團，已於昨（五）日下午六時啟程赴東北。該團首先參觀大連市工業展覽會，然後再轉赴鞍山、瀋陽、哈爾濱等地。此行主要目的是學習東北的各種建設工作（包括經濟、文教、市政等）和了解東北工業品的產銷情況，以便建立新的貿易關係。

整頓扶植私立小學
京教育局舉辦登記

【北京訊】北京市人民政府教育局為整頓與扶植私立小學，將依據該局所規定的「私立小學校臨時管理辦法」，舉辦私立小學登記，登記日期自即日起至十月底截止。凡屬本市私立小學，均須到教育局第三科領取登記表格，履行登記手續，如期填報。自登記之日起，經教育局審查，認為確能執行新民主主義教育方針及人民政府教育法令，並獲有成績時，即准予立案。

首都令勞軍
各界紛獻中秋禮品
★全市各區慰問軍烈屬★

【北京訊】北京市人民政府民政局舉辦的中秋慰勞軍屬聯歡會，昨（五）日分別在大觀樓、中國劇院、國民劇院、蟾宮劇院、鑄櫃劇院舉行。自上午八時開始，由各區區長向軍屬說明勞軍運動的意義，即放映「民主東北」及「留下他打老蔣吧！」影片。

【本報訊】今日為中秋佳節，首都各界將熱烈勞軍與慰問軍烈屬。各區日來收到工人、學生、教師及市民大批勞軍慰問金及慰問禮物和信件。外二分局第一派出所於昨（五）日上午召開軍屬會，[illegible]

若干漢奸親屬偽造證據
企圖騙取查封房產
華北人民法院近予剴切教育
郭慕東構成罪犯判徒刑三月

【京市訊】華北人民法院接到一批對某些早已查封的漢奸房產聲請發還的呈狀，其中有漢奸親屬以種種欺詐手段，偽造證據，企圖騙取房產。此種不法行為，該院為了對其加以教育，特於九月三十日上午召集他們，由陳瑾昆院長及賈潛審判長，切實說明在新的人民政府之下，每一個人都應該遵守法紀，絕不應再投機取巧，好實企圖不法，這是錯誤的，甚至想蒙騙人民政府，是根本不允許的。凡是造假證據聲請發還房產者，應從速自動撤回聲請，政府既往不咎，如再繼續欺蒙政府，妨害公務，[illegible]

該院已查明漢奸汪德富、王克敏等六件偽造證據的典型案件，宣判後即將分別處理。[illegible] 郭慕東勾結漢奸[illegible]欺騙政府，構成偽造證據罪，判處徒刑三個月。（華新室）

明開二屆全體會
全國新聞工作者協會籌備會

【北京訊】中華全國新聞工作者協會籌備會定本月七日上午九時在京召開第二次全體會議，討論各部門工作報告和今後的籌備工作。該會會址已遷北京[illegible]，電話[illegible]。

新華二台要目

[illegible]

各地行情

北京　十月五日

外匯牌價

[illegible]	[illegible]

內匯　票據交換　[illegible]

利率　人民銀行　商業銀行　[illegible]

[illegible]

天津　十月五日　[illegible]

上海　十月四日　[illegible]

張家口　[illegible]

石家莊　十月四日　[illegible]

折實儲蓄　今日牌價

人民銀行北京分行儲蓄部折實儲蓄今（六）日標準物單位牌價為七六〇·〇二元。

北京市人民政府地政局公告

[illegible]

局長　史懷璧

華北電業北京分公司改訂收取電費辦法公告

[illegible]

大生銀行北京分行清理處公告

[illegible]

北大醫學院護士學校續招新生

資格：女性，十八歲至二十五歲未婚，高中畢業或高二修滿。[illegible]

聲明

[illegible]

萬興號　同啟

聲明

[illegible]

慶祝
中華人民共和國誕生！
中央人民政府成立！

北京新中機製麵粉公司

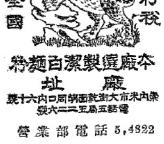

金豹牌　註冊商標　已完粉稅　通行全國

本廠精製潔白麵粉

廠址：[illegible]

營業部電話 5,4822

共產主義底綱領性的文件

米丁 作　郭力軍 譯　曹葆華 校

（編者按：『共產黨宣言』初版出版於一八四八年）

無產階級底偉大導師馬克思與恩格斯所創作的『共產黨宣言』出版已經一百年了。這個屬於人類思想底最偉大的創造的著作，是共產主義底綱領性的文件，並且是科學共產主義基本原則之天才的說明與論證。

『這本小冊子，』列寧關於『宣言』寫道，『抵得上許多卷冊：文明世界底整個有組織的與戰鬥的無產階級至今都按照它的精神生活着和運動着。』

『共產主義底歌之歌』——斯大林同志用這樣動人的字句講到『共產黨宣言』。

馬克思與恩格斯論證了作爲資本主義底掘墓人與社會主義社會底創造者的無產階級之具有世界歷史意義的作用。他們以科學的精確性斷言了資本主義底破產與共產主義底勝利之不可避免。

過去的一百年，充滿了互相鬥爭的階級在世界歷史上極偉大的戰鬥，充滿了革命，充滿了國家間的衝突，充滿了毀滅性的戰爭；這一百年已經充分地和完整地證實了馬克思與恩格斯底學說之正確性。馬克思主義在過去這個時期已經贏得了一連串的勝利，雖然資產階級及其僕役們進行了瘋狂的抵抗。『共產黨宣言』底思想之極偉大的勝利，是偉大十月社會主義革命底勝利與俄國無產階級專政底建立。在世界六分之一的地面上，我們光榮的布爾什維克黨與馬克思和恩格斯事業底天才繼承者——列寧和斯大林所領導的工人階級，已經勝利地實現了自己推翻資本主義與建立社會主義社會的歷史任務。世界上第一個社會主義社會已經把科學共產主義底偉大原則體現在生活中間，它存在與發展已經有三十年了。

馬克思主義學說底全能的眞理從來沒有像現在這樣地光輝燦爛，現在蘇維埃社會主義國家從德國法西斯屠夫們手裡挽救了世界文明的，在爲和平與民主而鬥爭的民主與反帝國主義的陣營底領導地位上，現在各個擺脫了帝國主義體系的人民民主國家正在成長和強大，現在各國共產黨一天比一天更多地把成百萬的戰士吸引到自己光榮的戰鬥的旗幟下來，對帝國主義，爭取持久和平，爭取民主與社會主義，爭取各民族底平等、自由與友愛。

※　※　※　※

『共產黨宣言』是在資本主義制度已經在歐洲大多數國家取得了支配地位以及工人階級走上了廣泛的政治鬥爭舞台的時期中創作的。工人底運動當時逐漸地獲得了一種更有組織的、政治的性質。

在十九世紀三十年代到四十年代，英國的工人階級群衆運動——憲章運動提高到了一個高的水平。同一世紀三十年代之初，在法國發生了里昂紡織工人在『作工不能生活，毋寧戰鬥而死！』的口號下所有名的起義。在四十年代，德國西里西亞的紡織工人舉行了起義。

無產階級——社會底一個新的階級——已經走上了歷史舞台。但是它仍缺乏對自己的歷史作用的認識，缺乏對自己任務的科學了解，缺乏爲自己解放而鬥爭的形式和方法。馬克思與恩格斯以這一切武裝了工人階級。馬克思與恩格斯給工人階級指示的偉大目標——推翻資本主義與創立共產主義社會——不是烏托邦思想底結果，而是從對社會發展規律的科學分析中產生的。馬克思與恩格斯把社會主義從空想變成了科學。他們掌握了當代底全部知識財富並批判地加以改造，創造了科學共產主義底理論。『共產黨宣言』正是馬克思主義底充分成熟的著作。

「在這一著作裡，」——列寧寫道，「以天才的透澈性和鮮明性概述了新的世界觀，概述了連社會生活領域也包括在內的澈底的唯物論，概述了作爲關於發展的最全面和深刻的學說的辯證法，概述了關於階級鬥爭與新的共產主義社會底創造者——無產階級之具有世界歷史意義的革命作用的理論。」

馬克思主義底產生是社會科學發展上、哲學上、政治經濟學上、歷史學上的眞正的革命。唯物史觀是科學思想底偉大的勝利。它給社會生活規律打下了堅固的基礎。在馬克思與恩格斯以前在歷史觀方面佔統治地位的唯心論見解，曾經受到了毀滅性的打擊。無產階級獲得了一個強有力的武器——唯物史觀。這個理論說明了社會現象底原因、社會發展底規律、社會中的階級鬥爭底作用與意義。以這一理論爲依據，馬克思與恩格斯論證了無產階級底偉大的歷史任務。

斯大林同志在其古典著作『無政府主義還是社會主義？』中展示了：『共產黨宣言』底理論基礎，是從馬克思學說出發，從社會生活底發展是由于生產力底變化這個論點出發，斯大林同志指出道：像資產階級制度緊跟着地主農奴制度一樣，社會主義制度緊跟着資本主義制度，因爲這是社會生產力發展底必然的規律。斯大林同志更進一步展示『共產黨宣言』底策略基礎：『科學社會主義底策略基礎，是關於不可調和的階級鬥爭的學說，因爲這是無產階級手中最好的武器。無產階級階級鬥爭是無產階級藉以奪取政權及隨後剝奪資產階級以建立社會主義的武器。』

馬克思與恩格斯給工人階級指出了擺脫資本主義奴役的正確道路。馬克思與恩格斯以自己所創立的新的哲學世界觀——辯證唯物論在精神上武裝了爲自己解放而鬥爭的勞動者。馬克思與恩格斯是革命理論與革命實踐底巨人。斯大林同志說道：他們是活躍的無產階級運動底活的領袖。他們領導了第一個工人國際組織——『共產主義者同盟』。這個同盟底正式綱領就是『共產黨宣言』。『共產主義者同盟』第二次代表大會（一八四七年十一月）依照馬克思與恩格斯底提議，發出了一個偉大的號召：『全世界無產者，聯合起來！』這個號召從那時起就成了國際無產階級鬥爭底戰鬥的口號。

就在這個代表大會上，馬克思與恩格斯被委託起草同盟底綱領——『共產黨宣言』。科學共產主義底這個不朽的創作，滲透着不可抑制的革命精神與鐵的邏輯，是科學中的黨性底模範、理論之爲勞動者解放事業服務的偉大範例。

『共產黨宣言』浸透着思想上對無產階級底敵人的不可調和與嚴酷無情，對任何小資產階級動搖與烏托邦幻想的毫不寬容，對資本主義壓迫制度的刻骨仇恨。

※　※　※　※

『共產黨宣言』以不可超越的力量提供了一幅資產階級生產關係發展的科學的圖畫，暴露了資本主義社會底不可調和的矛盾、資本主義制度底歷史的暫時性。資產階級，粉碎了那束縛生產力發展的封建主義羈絆之後，給了生產力以新的強有力的推動。然而，建立了生產力巨大發展的條件以後，資產階級後來便不能適應於它自己所產生出來的生產力。資產階級底生產關係變成了生產力發展的阻礙。資本主義社會底生產力與生產關係之間發生着不可克服的矛盾。與資本主義底發展同時，無產階級也成長着。工人階級在資本主義社會中的地位使它成爲唯一澈底的革命力量，這個革命力量能夠完成摧毀資本主義生產方式與建立新的先進的社會制度——共產主義——這一偉大的事業。

『無產階級，』——『共產黨宣言』裡說道，——『現代社會底最低階層，如果不把壓在它身上的構成正式社會的各個階層底全部上層建築拋出九霄雲外，那末它就不能抬起頭來，不能伸起腰來。』

『共產黨宣言』深刻地緊湊地與鮮明地描述資產階級社會所固有的各個對抗的矛盾，有的篇頁是屬於世界文獻底最特出的篇頁。『宣言』以火熱的字句痛詆資產階級制度底虛僞，無情地揭發那些關於在資產階級統治情況下的自由與平等的虛僞的詞句。馬克思與恩格斯痛責這個以極少數人對極大多數人的剝削爲基礎的資產階級社會。

『資產階級，』——他們寫道，——『使人與人之間除了赤裸裸的利害關係與冷酷的『現金交易』之外，再沒有別的什麼聯繫了。它把個人底尊嚴變成了交換價值，它用一種沒有良心的貿易自由去代替了無數特許的和取得的自由。一句話，它用公開的、無恥的、直接的、露骨的剝削去代替了用宗教與政治的幻想掩蓋着的剝削。』

這些憤怒的詞句應用到現代帝國主義世界時是多麼適切與多麼有力呵！在各個資本主義國家，特別在作爲資本主義底主要堡壘的美國，賺錢，做生意，是眞正的上帝。一切東西——人底良心、榮譽、科學、個人特長、家庭關係、創造——都變成了生意。一切東西都是用『萬能的金元』來衡量的。

『共產黨宣言』明白地揭述了資本主義社會中國家權力底特徵：『現代國家權力不過是管理整個資產階級底共同事務的委員會而已』。馬克思與恩格斯在一百年以前就這樣寫道。生活已經完全和充分地證實了他們的這個評價。現代資產階級國家日益與資本主義獨佔有機地結合起來，財政寡頭與證券經紀人底統治變得日益明目張膽。

以暴力推翻資產階級的思想，無產階級專政的思想，像一條紅線貫串着整個『共產黨宣言』，雖然無產階級專政這個名詞是馬克思稍後才使用的。馬克思與恩格斯在『宣言』中教導道：無產階級應當變成統治階級，並利用其政治上的統治從資產階級手中奪取生產工具與生產資料，建立新的共產主義社會。

各種各樣的機會主義者與改良主義者用一切方法試圖閹割馬克思與恩格斯學說底這個革命的本質，他們特別背叛了無產階級專政這個原理——馬克思主義底主要東西。他們抹煞了無產階級對資本主義作革命的鬥爭，拒絕與在群衆中間散播附於資本主義『和平成長』爲社會主義的幻想。今天的右派社會主義改良主義者們，作爲帝國主義在社會主義中的支柱，在不惜任何代價力圖挽救正在崩潰的資本主義當中已經比他們的先驅者更進一步了。

列寧與斯大林在與各種類型的機會主義作不可調和的鬥爭中保衛了馬克思與恩格斯底偉大思想，在帝國主義與無產階級革命時代底條件下從理論上發展了這個思想。

馬克思與恩格斯在『共產黨宣言』中指出道：無產階級在其革命鬥爭中的領導力量是共產黨人。共產黨人底力量就在於他們最充分和正確地表現着無產階級底生命攸關的利益。他們的力量就在於他們是工人階級底最有戰鬥性與最堅決的隊伍，而在『理論方面他們在了解無產階級運動底條件、進程與一般結果上則勝過無產階級底其餘群衆。』

列寧與斯大林依據無產階級階級鬥爭底新條件發展了馬克思與恩格斯底論黨的天才原作。他們創立了關於黨的完整學說，即黨是無產階級底階級組織底最高形式，是無產階級手中的爭取政權的基本武器。沒有作爲領導與指導力量的黨，就不可能完成社會主義革命，建立社會主義社會與前進到共產主義。

※　※　※　※

『共產黨宣言』底偉大思想，最初爲科學共產主義底比較少數的先鋒隊所佔有，隨着國際工人運動底成長而日益掌握了成百萬的工人，並變成了改造世界的強大的物質力量。『共產黨宣言』底歷史是全世界無產階級運動底不可抗拒的發展底歷史，是馬克思主義底輝煌的勝利底歷史。

列寧在其寫於一九一三年的著名的論文『馬克思學說底歷史命運』中指出了『共產黨宣言』創作以後世界歷史發展底三個主要時期：第一個時期是從一八四八年革命到『巴黎公社』（英勇的巴黎工人作了第一次奪取政權的嘗試（一八七一年））；第二個時期是從『巴黎公社』到一九〇五年俄國革命；最後，第三個時期是從一九〇五年俄國革命開始。

在十九世紀末與二十世紀初，資本主義進入了自己的發展底最高與最後的階段——帝國主義。在帝國主義時代，資本主義所固有的一切矛盾都尖銳到了極點。帝國主義國家的資本主義國家內部的階級鬥爭日益尖銳化，殖民地的民族解放鬥爭日益增長……在這個時期，社會民主黨內的機會主義者，背叛了馬克思主義，成爲資產階級在工人運動中的代理人。列寧與斯大林在與機會主義的鬥爭中，在俄國國內以及在國際舞台上，不僅保衛了和恢復了馬克思主義底革命內容，而且進一步發展了馬克思主義，以適合於帝國主義時代無產階級底新鬥爭底新條件的新結論與新原理來豐富了馬克思主義。列寧主義是帝國主義與無產階級革命時代的馬克思主義。馬克思主義理論發展的新時代是與列寧和斯大林底名字聯系着的，馬克思主義底具有世界歷史意義的勝利是與他們的名字分不開的。

列寧主義是在與一切形式和一切種類的機會主義作最無情的鬥爭中產生和壯大的。列寧與斯大林所建立的布爾什維克黨、新型的黨，澈底地粉碎了機會主義者，把他們趕出了自己的行列。它因此獲得了顯著的內部完整與力量，獲得了自己隊伍底眞正革命的統一。布爾什維克黨堅定不移地保衛着馬克思列寧主義理論底思想純潔性。這是它的具有世界歷史意義的勝利底決定因素。

早在一八九四年，從『共產黨宣言』底思想出發，創造地發展馬克思主義的時候，列寧在其第一部巨著『什麼是「人民之友」以及他們如何反對社會民主派？』中對於俄國工人階級底歷史作用作了一個非常有力與深刻的特徵描述。

『當工人階級先進代表——列寧寫道，——領會了科學社會主義底思想，領會了俄國工人底歷史作用的思想時，當這些思想得到廣泛散播的時候，當工人中間建立了鞏固的組織來把工人現在散漫的經濟戰爭變爲自覺的階級鬥爭時——那麼俄國工人就會起來站在一切民主分子底前頭，推翻專制制度，並引導俄國無產階級（與世界各國無產階級並肩一起）循着公開政治鬥爭底直路走向勝利的共產主義革命。』

列寧底天才在五十四年以前這樣地描畫了我國工人階級發展底道路。列寧底這個言論是科學預見底卓越範例。正如列寧所預言的那樣，我國工人階級在與農民的聯盟中，並在布爾什維克黨底領導下，走到了偉大的十月社會主義革命底勝利。在發展馬克思主義關於無產階級革命的學說時，列寧在城鄉無產階級與半無產階級分子聯盟底基礎上創造了社會主義革命的完整理論。列寧全面地論證了資產階級民主主義革命之轉變爲社會主義革命的思想。

列寧提供了對於帝國主義的天才分析，發現了帝國主義時代資本主義國家經濟與政治發展不平衡的規律。他指出道：由於這個不平衡底結果，帝國主義國家們之間爲了原料來源、爲了殖民地、爲了市場、爲了資本輸出區域的衝突就尖銳化起來，發生殘酷的帝國主義戰爭，而帝國主義戰爭又更加削弱帝國主義底力量。從帝國主義時代發展不平衡的規律出發，列寧作了一個我們時代最偉大的發現，以社會主義革命底新理論，以社會主義可能首先在幾個國家或甚至單獨一個國家內勝利以及社會主義不可能在一切國家內同時勝利的學說來創造性地豐富了馬克思主義。

列寧底這個發現以新的強有力的思想武器武裝了布爾什維克黨，這個思想武器更加發動了它的革命倡導性、它的積極性，發動了它之爲社會主義革命、爲社會主義在我國的勝利而鬥爭。

在天才的著作『國家與革命』中，列寧恢復了馬克思與恩格斯底關於國家的正確學說。根據一九〇五年與一九一七年俄國革命底經驗，他在這個以及其他各個著作中進一步發展了關於國家與無產階級專政的馬克思主義理論。列寧指出道：無產階級專政不能是對一切人的民主，無產階級專政應當是『新式的民主（對於無產者和一般窮人）國家與新式的專政（對於資產階級）國家』。列寧發現了蘇維埃政權是無產階級專政底國家形式。列寧指示道：無產階級專政不能作爲資產階級社會和平發展底結果而產生——它只能作爲無產階級暴力革命底結果而產生，它一定以打破資產階級國家機器爲前提，已經規定了共產主義社會兩個發展階段底基本特點。

列寧沒有來得及完成根據蘇維埃政權在我國存在的經驗研究和進一步發展國家理論的工作，死亡使他不能完成這個工作。斯大林同志作了這個工作。斯大林同志根據蘇維埃國家底經驗，創造了完備的關於社會主義國家的學說，包括了蘇維埃國家底發展階段，它的職能，以及在資本主義包圍繼續存在時期也必須保持國家的結論。

社會主義制度在蘇聯的勝利，社會主義制度對於資本主義制度的偉大優勢，以及資本主義底日益尖銳化的總危機——這一切都鮮明地證實了馬克思與恩格斯底關於資本主義生產方式一定滅亡與共產主義必然勝利的思想底勝利。

馬克思與恩格斯在『共產黨宣言』裡爲那變成了統治階級的無產階級所規定的偉大社會改革的綱領，在蘇聯已經充分地實現了與大大地超過了。

在『斯大林憲法』底精密條文裡，我們看到『共產黨宣言』底天才思想之體現。革命馬克思主義發展底唯一路綫是從馬克思與恩格斯底著作到布爾什維克黨底創造者與蘇維埃國家底建立者——列寧與斯大林底著作。

※　※　※　※

資產階級世界底一切反動勢力，羅馬教皇與佛朗哥，帝國主義匪徒與新戰爭煽動者邱吉爾和戴高樂之流，英國的法西斯黨徒與南非的種族主義者，以現代世界霸權底覬覦者——美國帝國主義爲首，已經聯合起來迫害共產主義。右派社會主義者——艾德禮與貝文，命納與舒馬赫、勃魯姆與薩拉加特，都是帝國主義反動勢力底主要支柱與代理人。社會主義機會主義者力求延長資本主義底存在，用各種方法把它渲染，爲它建立各種思想支柱，企圖腐蝕工人階級底覺悟性。考茨基底『超帝國主義』，希法亭底『有組織的資本主義』，麥克唐納底『建設性的社會主義』，艾德禮與貝文最近宣傳的『民主社會主義』——工人階級底叛徒們之這一切形形色色的『理論』，過去和現在都具有着一個任務，一個目的：支持資本主義的奴隸制度，使帝國主義不受打擊，從思想上腐化工人階級。但是什麼也幫助不了他們，什麼也阻止不了共產主義底勝利的前進。

一百年以前，科學共產主義剛剛走上偉大的道路。今天共產主義是廣大的不可抵抗的力量，在它的旗幟下全世界千千萬萬的人正在與帝國主義作戰。

強大的蘇聯像一個不可摧毀的堡壘聳立着，它已經建設了社會主義並且沿着生產力進一步發展的道路，沿着到共產主義的道路勇敢地前進。蘇聯領導着反帝與民主的陣營，是全世界社會主義與民主主義一切力量底保障。

各人民民主國家與蘇聯立在一起，它們已經擺脫了帝國主義體系。利用蘇聯各民族鬥爭底巨大經驗，這些國家正在循着自己的道路向社會主義前進。

社會主義與民主主義壯大之重要的證據，是各國共產黨底威信在全世界最廣泛的勞動群衆中間巨大的增長。共產黨人領導人民大衆爲民族自由與獨立、爲消滅社會的與民族的壓迫而鬥爭，揭露右派社會主義的部長先生們底反人民的政策，這些部長先生們把本國的國家主權出賣給美國帝國主義者。人民群衆對共產黨人的信心不斷地增長着。共產黨在歐洲一些國家變成了擁有幾百萬黨員的群衆性的戰鬥的黨。帝國主義底後方也正遭受打擊。殖民地與附屬國底民族解放運動正日益廣泛地開展着。殖民地與附屬國底人民群衆正進入反對帝國主義殖民者的鬥爭。

當民主與反帝國主義的陣營底力量正在生長與壯大的時候，帝國主義陣營却在日益削弱着。資本主義底總危機變得更加尖銳，資本主義世界被內在的矛盾日益分裂着，正在增長的經濟危機底眞正威脅籠罩在它頭上。帝國主義者在準備新的戰爭中尋找出路。但是從發動戰爭的願望到實現這個願望之間有着很大的距離。社會主義與民主主義底聯合力量超過帝國主義底反動力量。資本主義不可避免地趨向自己的滅亡，這是馬克思與恩格斯在『共產黨宣言』中早已天才地預告了的。現在的世紀是這樣的一個世紀，一切道路都導引到共產主義。

美國侵華史

劉大年

四　獨佔中國（續完）

此外，美國對『中央』的何應欽，蔣中的白崇禧，台灣的孫立人，西北的馬鴻逵等也不斷培植，特別是對閻錫山和傅作義，還打算單獨供給大量軍火，從軍事上來扶植他，一九四八年八月中美『文化交流』和『親善』活動。美國訂立這個協定用意，是爲取得在中國進行奴化教育的領導權。附帶藉此掩護它過分露骨的侵略罪行。

中美海軍協定，一九四七年十二月八日成立，規定：『（一）由美國幫助中國建立海軍機構，包括組織、艦隊、軍港、基地與學校等；（二）由美國幫助中國海軍訓練幹部，包括控制監督；（三）由中國供給美國以海軍情報，並報告一切。』（註：民國三十七年一月八日，前鋒。）

這是同年十月公佈的美軍駐華協定的擴大。

美國援蔣協定，一九四八年七月三日由司徒雷登與王世杰代表美蔣政府在南京簽訂，作爲美國援蔣四億元中二億七千五百萬元『經濟援助』部分的代價。規定：一，美國援蔣款項、物資、及與這批款項、物資相等的『中國貨幣』，有最高監督權和決定權。二，『中國政府對美國國內缺乏而需要之中國所產物資，以便美國及其他目的，將予以便利』。三，蔣政府要作一切努力，『減少與他國間貿易之公私困難』，便於美國和各美佔領區商品來華傾銷。四，駐蔣執行直接監督的美國經濟合作局特別代表團及所屬職員『須視爲美國駐華大使館之一部分，俾得享受……優例及豁免（按：卽外交特權，免稅權，治外法權……等）』。（註：民國三十七年七月十四日，前鋒。）

中美農業協定，一九四八年八月五日在南京以『換文』方式成立，規定由美國總統委派美國人二名，加入蔣政府三人組成『中國農村復興委員會』，這個委員會可以『擬訂』和『督察』實行各項農業計劃，從農業生產、銷售、灌溉、畜牧到家庭與鄉村工業、農村教育等，無所不包。又可以任命『所認爲必要之執行官吏行政人員』，和與『適當的中國政府機構及私人機構』訂立『合作』辦法……。另外還規定從美國給蔣政府的二億七千五百萬美元『經濟援助』中，再撥出百分之十，專作美帝國主義對中國農業侵略的經費用（註：民國三十七年八月十五日，前鋒。）

把這些條約合在一起，美國從蔣介石手中取得了中國領土權、領海權、領空權、內河航行權、鐵路管理權、軍權、財權、警察權、司法權、國家秘密權、農業權、工礦權、商業權、海關權、文化教育權、內政『最後決定權』，外交指揮權等等。從天上到地下，從海上到陸上，從政治經濟，從物質到文化，從現在到將來，無所不包，應有盡有，所有『中國』主權云云，實際上盡成美國主權了。

除了這些，三年中，美國又多方面扶植日本軍國主義再起，利用它去反對蘇聯，同時，也是利用它來作爲實現美帝國主義的有力助手。

綜觀百餘年來，美國侵略中國的過程，由滲透到獨佔，而中國人民反抗美國侵略中國的力量，則由小到大，由分散到集中，現在不但達到了鬥爭最緊要的階段，而且已接近勝利決定關頭，在中國人民必須團結在人民政府和毛澤東的旗幟下，爭取最後五分鐘的勝利。讓美帝國主義同與它密切聯繫關係的日本侵略者一樣，在中國人民面前倒下去。（全文完）

宣傳員幹部的培養

我國滿懷信心地走着新而偉大的上升道路。堅強地發展着工業、農業、文化、藝術。思想意識的工作，已經達到更大的規模。在本學年內，黨員和候補黨員的政治教育，獲得了顯著的改進。現在政治學校和小組的集體的學習總結，鮮明地顯示出共產黨員的理論水平提高了，知識更加擴大和鞏固了。

黨時常認爲馬列主義宣傳員的高度思想水平，是最重要的事情。列寧和斯大林屢次地強調宣傳員的工作只能委託給有資格的、保證具備充分的知識以教育我們布爾什維克主義幹部的人們，思想的戰鬥的培養者。

以青年的力量補充宣傳員的行列時所進行着的宣傳員幹部的改進，是學年總結中最令人滿意的一件事。大約有一半的宣傳員是曾受過高等教育或正在高等學校學習。有大批黨的、蘇維埃的、經濟的積極分子做講習班、小組與政治學校的領導工作。因此，最近時期宣傳員方面充實了一些政治上最有經驗有修養的共產黨員。這就證明了地方黨組織正確地了解了自己重大的工作。

然而不能說一切宣傳員已經能以他們的知識和經驗，適應對他們最高的要求了。聯共（布）黨中央委員會在本年開始時指示雅羅斯拉夫黨組織所尚待解決的主要問題，即是保證一切小組與學校有高深造詣的宣傳員，這個指示不僅對雅羅斯拉夫的黨組織有直接關係，而且對其他的許多黨組織也具有同樣意義。

在某些地方，直到如今還沒有肅清學習中的形式主義與經院派，生動的討論，知識憑死記以了解的方法。這勢必引到機械地記誦個別的事實和情況，助長了死背書，而不是有創造性地討論與理解學習的材料。在教授革命的理論時，同樣的缺點是在於：不注意進行宣傳員幹部的選擇和教育，也不給以幫助。

這就是爲什麼在新學年的開始，必須對宣傳員幹部的改進與培養，給以首要的注意。任何時候都不能忘記，宣傳員是黨的教育中的基本形象。

聯共（布）黨中央委員會幾天前通過的決議，是黨關心提高宣傳員思想理論水平的表現。決議規定組織政治學校和小組領導者的訓練班，以研究列寧斯大林傳記及聯共（布）黨史。黨的市委會組織了三個月爲期的城市宣傳員的訓練班，他們的學習將不脫離工作。省委會、邊區委員會、加盟共和國的黨中央委員會組織了一個月爲期的農村宣傳員訓練班，他們在學習期間，將離開主要的工作。

訓練班的學習計劃，除一般理論的講授外，還規定了對於農村宣傳員的討論會的主題。同樣計劃了一系列的講義與關於思想意識、經濟工作、國際形勢等問題的重要決定的報告。

在各地舉辦宣傳員訓練班是有重大意義的。這就是培養一支思想戰線工作者的大軍。自然，必須以最大的責任心來組織這個事業。

首先，現在就必須開始仔細地深思熟慮地選擇訓練班的學員。學員應當是在宣傳工作各方面都能勝任、保證有高度學識的人，是黨的有能力的戰士。政治學校及小組的領導者，不是冷酷無情的三家村教書匠，而是馬列主義思想的積極宣傳員。這個工作只能委託給有高深造詣的講演員、黨的工作領導者和能夠把革命理論的精神實質講解給學員的人。我們有許多經驗豐富的與各方面有修養的宣傳員，他們能夠教育學員變好理論，並使學員學會把黨的思想武器運用到實際工作中去。

組織宣傳員訓練班，已經得到某些經驗。如雅羅斯拉夫黨組織，實現了聯共（布）黨中央委員會的指示，開始舉辦了宣傳員訓練班。在雅羅斯拉夫與什切爾巴克夫城，五百個城市的政治學校與小組領導者，已經開始學習。他們是從黨的區委會中個別的書記和宣傳部長挑選出來的。然後進訓練班的學員名單，需經過黨的市委會批准。教員是從地方上最強的幹部配備的。

黨組織應當使訓練班的工作成爲模範性的，以便宣傳員能夠深刻地研究自己的課程，提高理論水平。在訓練班中，一方面研究規定的材料，同時應當將小組與政治學校最好的領導者的生動經驗，有效地運用到討論會的學習中。無疑地，這對宣傳員們是有巨大的益處，並能很好地傳達到全部黨的教育中去。

黨組織的任務，是給宣傳員完成理論的與教學知識的條件，並要經常地教育與特別關心他們。

至於宣傳員本身，必須時刻瞭解黨付託給他們的極重要的政治事業。只有無愧地工作，才有可能深刻地理解與獲得馬列主義的精神實質，精通更純熟的宣傳方式。

我們需要這樣的宣傳員幹部：依據馬列主義的科學的與列寧和斯大林的著作，在國內與國際形勢中自如地判定方向，能夠解答勞動者的任何政治問題，能夠解釋任何理論課題，保證給自己的學員培植崇高的思想及布爾什維克的熱情和堅強。

（眞理報一九四九年六月十八日社論　張震寰譯）

北京市人民政府京西礦務處通告

礦行字第一八二號

遵照北京市京西區煤礦業開採管理暫行條例（草案），茲定於十月一日起至十一月三十日止舉行礦業權申請登記，希轄區內各公私礦窰依法於限期內前來本處（門頭溝）辦理登記手續，過期如不辦理登記，即依法處理，特此通告。

一九四九年十月一日

北京市人民政府建設局招商承做搪瓷街巷牌通告

（一）數量：約六千塊（二）投標資格：京津兩市具有成績的搪瓷廠（三）領標日期及地點：十月七日至十月十日北京市人民政府建設局器材股（四）開標日期及地點：十月十一日上午九時地點同領標地點（五）押標金：現金伍萬元開標前一小時交納。

天華　大都市　金城
二點半　四點半｜二四六八點｜一三五七九點
翡翠七彩　瑰麗豪華
理想姑娘
姹紫嫣紅　場面浩大　五色繽紛　曠世奇觀
特備中文字幕
這裡有溶會東方情調的足尖舞
這裡有最新型的踢踏舞
這裡有飄洒輕逸的康戈舞
看吧！保證你
看一遍不過癮！
看二遍還嫌少！
隨票贈說明書

今天五大影院聯映　秋節特選
國民★中國★同樂★嬋宮★眞光
長白山　同時加演
東北全體攝影隊三年來隨軍征戰冒猛烈的砲火以生命和鮮血換取的寶貴材料
★東北電影製片廠最新貢獻★
光榮的歷史記錄片
東北三年解放戰爭
（一）蘇軍出動打擊日本解放東北（二）蘇軍與八路軍抗日會師（三）東北人民……
北京電影製片廠最新出品　簡報　解放青島　西安

今日聯合公演　社會劇社　人民文工團
三幕七場話劇
勝利渡長江
作者：胡奇、白艾、趙夫征、胡丹沸集體創作。
導演團：劉郁民（執行導演）胡奇、胡丹沸、王中、今欣。
地點：中山公園音樂堂。　時間：晚七時。
票價：300。30人以上有優待辦法。

中秋節特別早場　今天上午九點半演　一百元
國民　大都市　北洋　勝利　解放　大光明
史大林格勒　神鬼馬　綠衣盜　無敵金王　保衛祖國

紅樓　十二點開　呂四娘
平安　今天秋節特選早場　萬紫千紅
新都　子夜歌　白毛女
中華　三次攻擊
英文　更正

北洋　中央　大華　平安
今天四大影院　江鎮重映
舒繡文　江顥　黃宛蘇　顧而已　黎鏗　主演
歐陽予倩　編導
戀愛之道
揭露舊社會的醜惡　發揚新世紀的生活

大光明　美琪　中和　解放
四院聯映貢獻絕穿社裏鉅片
楊小仲導演
連日四院客滿

明星　擒　三次攻擊

一江春水向東流　上下集　二十四本　一次演出

大團圓　文藝編片

吉祥　長安　民主　華樂　吉祥　長安　民主
趙燕俠　白蓉　李盛藻　楊寶森　譚富英

向曹達利斯的反動集團抗議！

何家槐

[illegible]卡特林．塔拉甘尼以死刑的消息以後，我感到了無比的憤怒，[illegible]希臘反動派的最大暴行和最大罪行之一。

在[illegible]法西斯[illegible]年的戰爭中，[illegible]極端，工業生產[illegible]只有戰前的百分之六十，[illegible]收入銳減，物價高漲，[illegible]人的生活，都降[illegible]低限度。農民們不但生活毫無保障，經常掙扎在飢餓線上，而且竟有九十多萬人被驅逐出自己的家鄉，因為希臘的反動政府想以這種瘋狂的方法來造成一個所謂「無人地帶」，阻止農民們援助民主軍隊。這些被迫離鄉背井的希臘農民，沒有衣食，沒有住居，沒有職業，死於飢寒和疾病的不知多少。這實在是一個對於希臘農業生產的致命打擊，因為希臘的農業是整個國民經濟的基礎。

尤其嚴重的，是希臘反動政府的恐怖政策。據不可靠的低於實際很多的官方公佈的數字，這幾年來已有一萬九千六百八十人被軍事法庭投入集中營，已有四千五百六十人投入監獄，二千七百三十三人被判處死刑—其中有一千二百五十一人（包括一百六十二名婦女在內）已被殺害了。在小小的希臘，這些數字本身已是非常的可怕，但和那些被法西斯匪特殺害的未被公佈的人數比較起來，卻猶如滄海一粟，渺小得很。此外，還有無數無辜的人被放逐到連淡水也得不到的荒島上去，僅只在幼拉和伊迦利亞兩個島上，就有三萬二千個希臘愛國者坐待死亡。在流放者中竟有七千多個婦女；而被關在法西斯的希臘從未經過審訊的婦女，則達三千個左右，內有一千二百餘名兒童，甚至有尚在襁褓中的嬰兒。

可是希臘的人民是決不會低頭，不願屈服的，他們已經紛紛地起來反抗曹達利斯政府及其主子美帝國主義者的壓迫。日益壯大起來的民主軍愈戰愈強，在廣大的地區，尤其是格拉姆斯山區，曾經一再殲滅在美國將軍直接指揮下的保皇法西斯軍隊，獲得輝煌的戰績；希共的威信日益增加，希臘的臨時民主政府，也獲得了廣大人民的擁護；因而美帝國主義及其在希臘的代理人——曹達利斯匪幫，雖則化費了大量的金錢、武器，進行了瘋狂的進攻和血腥的鎮壓，但其奴役希臘人民的陰謀，顯然已經遭到了可恥的失敗。

在反抗保皇法西斯的民主運動中，希臘婦聯的活動是多方面的，它的影響和作用很大。它的盟員，都是爭取希臘自由與獨立的，最優秀最勇敢最堅決的女戰士和女英雄，因為她們不肯服從保皇法西斯和不願作奴隸，始終不屈不撓地和民主的敵人鬥爭，所以被雅典的劊子手們一向恨之入骨，隨時都想把她們以及她們的組織——尤其是她們的領導者消滅。但這個組織卻是決不能以武力消滅的，這種狂妄的企圖只會使它更鞏固和更擴大。當今年三月間舉行全希臘婦代大會的時候，在三百二十五個代表之中，有些是民主軍部隊裡的女戰士，她們甚至步行了二十至二十五天之久趕來參加，一路上不但備嘗跋涉之苦，而且還要隨時和敵人戰鬥，以開闢道路；從保皇法西斯統治區域來的代表們，則勇敢地衝過敵人的封鎖線，而到了召開大會的解放區。從這一個例子中，也可以看出希臘婦女是如何的英勇和堅決，難怪很多詩人要為她們而歌頌了。

但希臘的民主勢力越壯大，反動派的掙扎也越其厲害，越其瘋狂，美帝國主義不但供其希臘鷹犬以飛機、大砲、坦克、火焰放射器，而且秘密供給毒瓦斯，甚至公開為其招兵買馬，起用德國法西斯軍人，並為其拉攏南斯拉夫的賣國賊和叛徒鐵托，使其結成反動的聯盟。而以曹達利斯為首的希臘保皇法西斯集團，則秉承其主子的命令，拚命加緊的進攻民主軍，屠殺無辜的平民，極盡其野蠻性的，滅絕人性的能事。因此，希臘民主婦聯及其領袖之遭受迫害，實在是美帝及其希臘走狗們的有計劃的陰謀，是他們幾年來加害於希臘人民和進步分子的罪行之一。

我們要起來反對這種暴行，我們的全國民主婦聯則已經提出了嚴正的抗議，但我認為這樣還不夠，必須全國的人民，全國的團體——尤其是世界擁護和平大會中國分會，大家一齊提出強硬的抗議，要求曹達利斯反動政府立即取消無理的判決，並無條件地恢復卡特林．塔拉甘尼的自由。

一九四八年的斯大林文藝獎金

一九四八年的斯大林文學藝術獎金已經頒發了。這一次得獎者的名額超過了以前的幾屆，證明蘇聯的文學藝術是在蒸蒸日上的發展中。在文學方面，得獎的散文作家計二十二人，詩人十一人，劇作家六人，電影劇作家四人。有許多是素負盛名的老作家，更有不少還是初次刊行作品的新人。他們從實際生活中出來，書中的主人公也和他們的作者一樣，沉浸在他們的工作中，以時代先進者的姿態，蘇維埃人民的代表的姿態，出現在讀者面前。

得獎小說中有費定的「最初的歡樂」和「不平凡的春天」，阿查耶夫的「遠離莫斯科」，巴巴耶夫斯基的「金星騎兵」，瑪爾采夫的「以我的全副心意」，烏克蘭作家岡察爾的「金色的布拉格」，波列伏依的「我們蘇維埃人民」，潘菲洛夫的「在失敗者的國家裏」，巴巴夫的「鋼鐵與礦渣」，吉爾吉斯的作家西狄貝科夫的「我們這時代的人民」，立陶宛作家拉西斯的「暴風雨」，裴揚諾夫的「天和地」等。

詩歌方面有格列巴紀夫的「勝利集體農莊之春」，羅庫寧的「新方向工作日」，吉洪諾夫的「喬治亞之春」，白俄羅斯老詩人約克普．柯拉斯的「漁夫茅舍」，西蒙諾夫的「友人和敵人」，烏克蘭作家巴漢的「英吉利印象」。

劇本方面有蘇洛夫的「綠街」，索甫隆諾夫的「莫斯科性格」，庫爾尼邱克的「瑪卡．杜布拉伐」等。許多成功的演員和演出者亦得到獎金。其他像歌舞劇「鮑列斯．哥頓諾夫」，「伊萬．蘇羅寧」等也都得獎。電影方面，「弗拉地米爾．伊里奇．列寧」的放映是蘇聯人民生活中一件大事，這是一部完整的傳記片，也是紀錄片，它的導演和演員都得到得獎的光榮。此外，「青年近衛軍」，「一個真實人的故事」，「米丘林傳」，紀錄片「蘇聯一日」，「波蘭」，「民主的匈牙利」，「新阿爾巴尼亞」，「蘇維埃軍」等也得到斯大林獎金。

蘇聯的繪畫和雕刻藝術承繼了俄國的最好的傳統表現了民間作風。一共二十四個獎，第一名屬於著名的庫克里尼克斯（這是經常合作的三個畫家的集體筆名，三個人是庫普列揚諾夫、克里洛夫、沙珂洛夫），他們的「一切完了」描寫希特勒等一群頭目在柏林地下室中的最後一幕。另外吉拉西莫夫的「斯大林在日丹諾夫棺旁」也得了獎。蕭爾賓的「我們國家的朝晨」畫的是斯大林肖像，背景[illegible]。[illegible]

一九四八年的斯大林[illegible]證明了[illegible]文化的偉大力量[illegible]，作家、詩人、[illegible]得到了人民大眾的承認[illegible]。在這個[illegible]反人民和反動的[illegible]，蘇聯的[illegible]正在有信心地前進，[illegible]從共產主義以及和人民的結合中，取得了力量。（王道乾譯自「蘇聯文學」）

談「嚴肅的寫作態度」

于　讜

「一個寫作者，寫作態度應該是嚴肅的。」我認為這樣說法是對的。我們每寫一篇作品，不僅是在寫作方法技巧上，仔細觀察今天和昨天有什麼不同；更重要的是以嚴肅的，高度為人民服務的精神，來審察自己的每篇作品。深刻地考慮，反覆的修改，以期達到一篇作品在政治作用上一定的效果。這樣的態度，是真正的嚴肅的寫作態度。

但，有人把「嚴肅」的寫作態度理解為「寫就要寫好」，「不好就不寫」。這樣的理解，我認為是不恰當的。我們不反對「往好寫」，但絕不是要好才寫，不然就不寫。這種態度，實際上是只拿「嚴肅」兩字來作外衣，掩飾其從個人出發的思想本質——寫東西要「一鳴驚人」。

今天，在這樣一個人民勝利的偉大時代，革命給予每個人民文藝工作者的任務是：把筆磨得像槍一樣，向著殘餘的敵人，暗藏的敵人和阻礙我們前進的思想敵人，不疲倦地，不間斷的發射。同時也應該，不疲倦地，不間斷地把人民在各個革命戰線上的英雄事蹟和模範行動反映出來，讓廣大的人民群眾向那些典範人物學習。這就是每個革命的文藝工作者神聖的戰鬥任務。我們也應該像解放軍一樣，不斷地前進，迅速地前進。不然，等你的「偉大」作品出世，這件事情已成為歷史了！所謂「偉大」作品，不能在現實鬥爭中起組織與推進的偉大作用，那怎麼能稱它是偉大呢？

記得一位老同志，告訴一個光收集材料不寫東西，又不肯告訴別人的同志說：「要以為人民服務，就須為人民鬥爭的偉大行動而寫；不要只收集人民鬥爭的血汗結晶，拿它作為自己沽名釣譽的魚餌。」我想，每個人民的文藝工作者，應該切切實實地，永遠地記住這句話。

我聽到了羅伯遜的歌唱

競　業

「起來，不願做奴隸的人們，……」清晰而有力地打入我的心坎，我和千萬個朋友一樣，緊緊地圍在一架收音機旁，靜靜地傾聽著我們偉大的國際友人——美國黑人歌唱家——保羅．羅伯遜用中國話歌唱中國人民最喜愛的「義勇軍進行曲」。

他的歌聲是那麼響亮、雄偉而親切，我全副心靈都貫注在他的歌聲中，我感到說不出的快樂和高興。他唱出的每一句歌聲在我的心中都化為溫暖和力量，我被兄弟般的友愛鼓舞著。我從心底對他——一個為世界和平與民主堅持鬥爭的英勇戰士——發生一種崇高的敬意和熱愛。我彷彿看到他的臉上充滿了燦爛的國際友愛的光輝，這光輝照亮每個受壓迫受奴役的心靈，並把它們緊緊地聯系在一起。

在驚覺和激動之餘，我想起羅伯遜主持的音樂會在皮克斯基爾被暴徒和退伍軍人襲擊和毆打的情景，我的歡欣頓時變為痛恨，我痛恨美帝國主義對待人民進步力量的卑鄙無恥的下流手段，同時又使我更清楚地認識到一個道理：世界上所有的反動派都是誓死與人民為敵的，世界上的人民要站起來，就必須緊緊地團結在一起，團結在以蘇聯為首的和平堡壘的周圍，來共同打倒我們的敵人，並且為建設一個沒有剝削、沒有壓迫的美好的世界而共同鬥爭。

我的工作無限光榮

津浦鐵工務段工人　參勤

我是一個巡道工，
我的助手是旗號；
白天搖旗送送車，
夜間巡道用色燈。
我有武器道錘、道尺、螺絲把，
鋼軌、道木、信號是我的兵；
防好防特防事故，
注意鋼軌和道釘；
軌距線路上有障礙，
我的精神更集中；
走在橋樑、隧洞上，
有建築的地方我看清；
巡到彎道、馬道口、跟出口，
有爬行地點用目細瞭盯；
前後左右下側面，
我操心查分明。
春季冰解化，
亂草堆堆生；
綫路情況容易變化，
我把防汛工作先完成；
除了雜草剷溝清一清。
夏季「炎炎伏」，
身上汗直淋，
防備鋼軌熱漲納，
不怕太陽晒，蚊蟲咬，
我同樣來回巡。
秋季雨水多，
我和水害作鬥爭；
大雨淋透背脊心，
洪水淹住下半身，
搶救工作我一刻也不停。
冬季大雪紛紛下，
不怕天寒地凍冰，
冒著北風來掃雪，
凍害消滅不發生；
我的任務來完成。
我是一個巡道工，
人民的生命財產由我負責任，
加強巡迴來巡道，
消滅事故防敵人，
保證列車運轉得安寧；
我是一個巡道工，
我是一個巡道工；
我的任務非常重大，
我的工作無限光榮！

民·間·傳·說
「紅軍老祖」

靠近陝西鄖陽邊境上的鄖西縣東川口地方的人民，自發地在一個名叫洋遇洞的一座古廟的正殿上塑了一個頭戴八角帽身穿軍服的紅軍坐像。這是為了紀念一九三五年紅二十五軍經過鄂陝時，犧牲於距該地二十多里洵陽境內川潭坪的一個紅軍幹部的。這位紅軍幹部的屍體，就被當地人民埋葬在該地玉皇廟樑子的山腳邊，這座墳墓僅是一堆黃土和一些亂石砌成的，可是卻常年享受著附近勞動人民的祭祀和供拜。紅軍像塑成後，這座年久失傳的古廟便獲得了新的命名——「紅軍老祖廟」。而這座紅軍墳墓也就被稱為「紅軍老祖墓」。

紅軍在人民心裡留下的印象是很深的，紅軍在人民的心頭便神化起來了，於是便出現了一連串的神話。

有這樣一個傳說：鄖河大泥溝有一家人病了，一個過路的人拋了許多藥，把這一家子的病都治好了。臨走問他姓名住址以便酬謝，他僅說了住某地，後來這家子到該地去找並無其人，只有一座埋葬紅軍的孤墳，於是這家子便確信是「紅軍顯聖」，那個看病的就是紅軍的化身。

這紅軍的恩德，成了這神話的宣傳者。他不僅在紅軍墓前虔誠地祭奠過，而且年年月月，時常懷念著「紅軍是窮人的救星」。「窮人有難，紅軍就會來搭救」。

住在這紅軍墳附近的居民，甚至百數十里以外的居民，有了病請不起醫生的，都要去燒香許願求「紅軍老祖」施救。於是，墳前的香灰，也被當作仙丹取回去安慰病者；甚至墳頭上長的一株野草，也被當作仙草取回去為病者治療了。病者獲得心靈上的安慰，心境寧靜，病勢也就會漸漸好一點。這樣，神話就愈傳愈多，「紅軍老祖」便在人民的心靈上生了根。據說白河及漫川關等地都有供奉「紅軍老祖」的人們。

今天這一帶地方的人民已被解放，人民虔誠等待的救星真的出現在人民面前，自紅二十五軍過後十餘年以來，人民的期待終於實現了，人民在這漫長的歲月中，經過了多少辛酸苦澀啊！

人民把紅軍神化起來，這是很自然的。可是我們應該把他們從這種迷信思想中拯救出來，提高他們的階級覺悟，把他們這種善良的企求引導到實際鬥爭和科學與真理的大道上去，使他們在新的生活的建設中，發揮他們潛在的力量！

八小紅帽歷險記

8

梅　志

老山妖，
一手拿著鞭子，
一手拿著青草，
勾著腰，
彎著腰，
一步一拐的留心著走上山了，
口裡還大聲的喊：
「小紅帽，
這下你可再也逃不了，
快乖乖的鑽進我的肚子裡，
好好回去安安穩穩的睡大覺。」
他的聲音那麼高傲，
那麼有自信，
但又那麼不放心，
走一步，張望一下，
走一步，又停一停。
遠遠的，他把青草拋到了山坡上，
老白馬就跳上去銜了起來，
走到一旁邊，
細細的嚼，
低著頭子，
瞇著眼，
好像嚼得又香又甜，
有一個嚇得要死要活的小紅帽，
他是看也不看，
管也不管！
不得了，
他已經到了！
不得了，
他那黑色的魔手，
正在推開柴門了！
不得了！
……！
這時候，
老蜜蜂，
從樹枝上飛下來，
對準老山妖的老眼睛，
伸出一根長長的刺，
狠命的叮了又叮。
老山妖，
被叮得
雙手按著眼，
怪聲的大叫大喊：
「『我中了原子彈，
不得了，
我一定中了原子彈！
怎麼一下兒功夫，
我什麼也看不見？
睛睛睛，
我痛得不得了，
我的性命完了。
可惜我的好胃口，
可惜我的好江山！』」
老山妖，
怪聲怪氣的哭起來了。
老蜜蜂，
高興著他的勝利，
實在忍也忍不住，
就鼓著翅膀扭著腰，
又唱歌兒又跳舞：
嗡嗡嗡，嗡嗡嗡，
我給你這個大混蛋送送終。
「呔！
原來是你這個小蜂子，
害得我以為中了原子彈。
「是你，
那太不該！
我一向待你並不薄，
園子裡的花任你採，
蜂房做好任你住，
你怎麼忘恩負義倒了戈，
反而來叮我？
反而來叮我？」
「你說對我並不薄，
但是我辛辛苦苦釀的蜜，
你實在吃得太多多，
吃得太多多！
你趕我的小孩，
你翻我的窠，
我實在再也忍不住，
你這種好意我再也不敢受，
我要向你報仇，
我要向你報仇！」
「笑話，笑話，
這真是大笑話！
蜜蜂要向我報仇，
這樣的事情哪裡有？
是你，
我不怕。
明天我再來，
我帶來一把香火，
還帶來一把鮮花，
看你喜歡哪一樣，讓你選一下！
「好，
小紅帽，
老子今晚眼睛痛，
暫且饒你再活一夜，
明晚一定來吃你的肉，喝你的血。」
老山妖，
雙手按著眼睛，
低著頭，
皺著眉，
摸摸索索的摸下山去了。

（未完）

慶祝中華人民共和國成立！
慶賀中央人民政府成立！
華北人民政府公營企業部
華北化學工業公司籌備處
質好價廉　榮譽出品　歡迎購買

工業原料類
三晶牌：漂粉　固體燒碱　元明粉　石膏　氧化鎂
天工牌：骨膠　固體燒碱　合成鹽酸　漂粉　氧化鎂　硫酸鎂

肥料類
天工牌　豐收牌：脫膠骨粉　骨粉肥料

染料類
桃牌　丹鳳牌　三晶牌　天工牌　鹿頭牌：硫化青　硫化碱　硫化碱　硫化碱　硫化碱　硫化碱

日用品類
三晶牌：再製鹽　洗滌鹽
國花牌：肥皂
帆船牌：肥皂

藥品類
三晶牌：藥用食鹽

經營科：地址：天津一區哈爾濱道一號　電話：㈢四〇六八〇・三六七八〇・四九九三・六九九三
第一門市部：地址：天津一區哈爾濱道三號　電話：二局三九九七
第二門市部：地址：天津十區馬場道十六號　電話：三局三二〇四　〇九二〇　〇一三一轉
北京營業所：地址：北京東單東總布胡同乾麵胡同四十號　電話：五局四八四九

北京代銷處：
化工品：中國化學工業社　東單北大街一二一號　電話：四局〇九八六
酒精　興中藥學社　東單大街一六一號　電話：五局三四七八
燒碱　國興商店　新街口西大街內二四號　電話：二局一三六〇
洗滌鹽　大公商行　錫拉胡同十二號　電話：三局一三九三
再製鹽　大來行　燈市口同福夾道三號　電話：二局六七七七
東明工業社　府右街東紅門二號　電話：二局二五二一

東北人民政府招聘專家教授及工作人員簡章

一、為適應東北經濟建設之需要，決定在京津招聘下列各種人員：（甲）各種專家教授，名額不限。（乙）專科以上及大學畢業生一千名（包括理化、工礦、統計、會計、銀行、醫科、文科等。）

二、凡應聘人員，依其所長分配於政府各部及其所屬各工礦企業部門工作，專家教授，亦可分配於大學專科學校任教。

三、上列各種人員之待遇，按照東北新標準，來東北旅費，及工作分配前食宿等費，統由公家供給，並酌給津貼，工作分配後，根據東北人民政府頒佈之工薪標準，按其[illegible]。

四、上列各種人員，除確具有科學知識、技能及資歷外，並須具備下列條件：（甲）政治純潔，歷史清白，確無反動行為，志願為人民服務者。（乙）身體健康，無嚴重疾病，及不良嗜好者。

五、上列各種人員報名時須履行下列手續：（甲）持有當地黨政機關學校或經政府備案之科學技術團體介紹信及學業證書，畢業證件及其他證明文件。（乙）繳納資歷證件與二寸半身照片兩張，並填寫履歷表。（丙）除專家教授個別約定者外，經審核後錄取。

六、報名時間：九月二十五日到十月十五日，地址在北京市羅市口十二號（效門）。

向人民政府公安局內六分局暨第十五派出所警士孫景霖同志道歉聲明

在九月二十六日公安局內六分局第十五派出所警士孫景霖同志因值勤中發現我們乘車，返回後一經起見借詞並行在檢查我們，因而我們有違抗並辱罵，查我們不明事理，破壞治安，給人民公安機關工作同志造成了損失，九千元，經內六分局同志耐心說服及處理，我們除受政府的教育與應得的處分外，並自願賠償我們誠懇的道歉，對上級及全體警士同志表示歉意，並保證以後不再犯。

道歉人：范聚泰　范聚文　范聚何　范聚潤

中國交通大學北京管理學院一九四九年度大學部北京區第二次錄取新生名單

[illegible]

正明醫院附設助產學校招生

㈠名額：三十名　㈡資格：初中畢業　㈢報名：十月四日起至十五日　㈣考試：十月十六日　報名地點：王府大街七十一號正明醫院　電話：（五）二二[illegible]

三擴大機

電話東局[illegible]　用[illegible]

劉家祥

[illegible]

置產聲明

[illegible]

新建設　雙週刊

一卷三期（十月六日出版）　零售每冊二百元

要目
慶祝中華人民共和國成立
中國人民政協的組織
中國人民革命中人民政協的[illegible]
加入人民政協[illegible]
政協代表對於「新建設」的最重要的一兩句話
從戊戌政變到辛亥革命
論語言文字的[illegible]
基督教與[illegible]
[illegible]
十字街頭（雜錄）

歡迎訂閱
新建設雜誌社
地址：北京東華門南夾道62號　電話：（五）局五九六六號

周順記製簿廠

上海提籃橋惠民路三一八號　電話五一七三九號

日記：解放日記　青年日記　人民日記　交通日記　新生日記　大眾日記
簿冊：練習簿　大楷簿　小楷簿　算術簿　記錄簿　英語簿　方格簿
種類繁多　售價低廉　樣本目錄　承索即寄

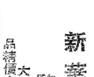

慶祝中華人民共和國成立！
新華油墨廠出品
駱駝牌鉛石印各色油墨
品精價廉
大減價十五天（十月一日至十五日）一律八折
歡迎試用　公營工廠特別優待
地址：西單北大街一三〇號　電話：二局四五四四

中原鮮牛乳

牛乳每磅：二百元
純潔新鮮　滋養可口　備有黃油奶油　電話訂購　乳質濃香　送入府邸　隨時可用
電話：四局一〇七四號

中央金屬工業處華北鋼鐵公司招考成本會計暨審計人員通告

本公司現擬招考成本會計暨審計人員，（一）資格：凡體格健全，思想純潔，無不良嗜好之公私立大學或專科學校經濟系會計系工商管理系畢業，或具有二年以上成本會計或審計之服務經驗，有證明文件者（如有本處工業局或革命機關工廠機關學校介紹則優先錄取）。（二）報名：自即日起至十月十二日止，每日上午[illegible]，請至西四三條五號本公司財務處索取[illegible]

天津紙漿造紙公司啓事

本公司現遷至天津縣灰堆鎮辦公，在津市第一區羅斯福路二五三號（舊乾源銀號址）設營業部，自九月二十七日起始辦理銷售及購料業務，電話為二局一四〇一及二局四八七三號，希洽為荷。

戰火紛飛

劉白羽著

這裏共收入了作者自己編選的十一個短篇創作，是作者在東北隨軍轉戰，深入運動的光輝成果。紀錄了東北軍民渡過最困難的日子，走向全面勝利這一時期戰爭生活的許多重要的側面。（基本定價六．〇〇）

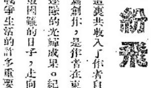

紅石山

楊朔著

作者在紅石山礦區住了九個月，才寫成這個中篇小說。寫紅石山礦工在日寇統治時期的苦難和鬥爭，寫日寇投降前後礦工在平北解放區黨的領導下，組織遊擊隊與地下工作，進行公開的與秘密的反抗，最後配合解放軍自己解放了礦山。（基本定價二．八〇）

木蘭從軍

馬少波編　京劇十五場

本劇是根據「木蘭辭」一種參照「花木蘭」舊劇本改編的。編者在這里擴大了這民間英雄故事的積極作用，也適當的刪掉了其消極成份。曾在山東勝利劇團演出多次，起着鼓舞鬥志的作用，在目前缺乏新的京劇腳本的時候，這是值得推薦的作品。（基本定價一．九〇）

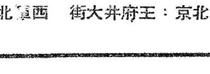

北京：王府井大街　西單北大街